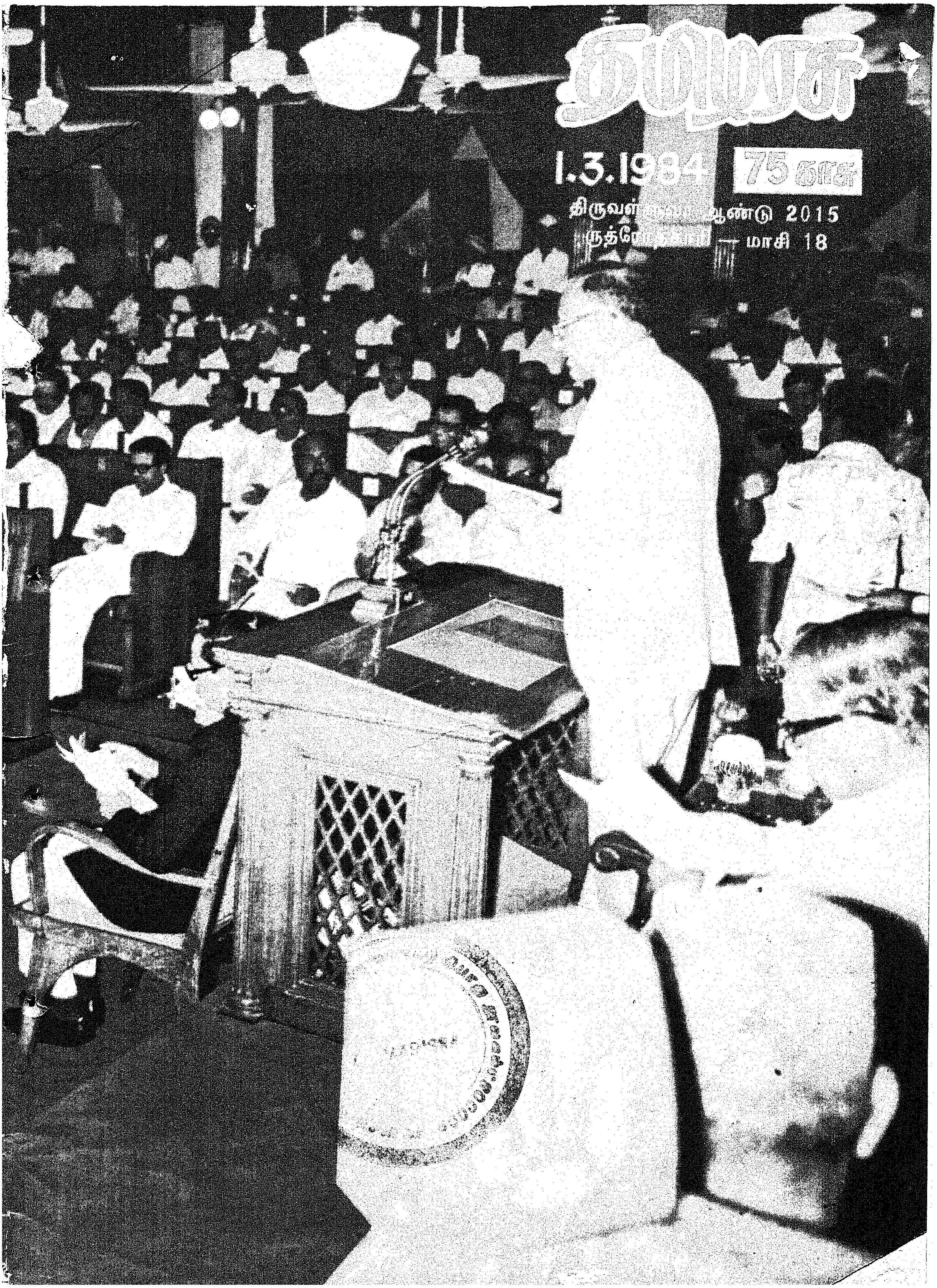
தமிழரசு
1.3.1984
75 காசு
திருவள்ளுவர் ஆண்டு 2015
ருத்ரோத்காரி — மாசி 18

பரதத்துக்கு
ஒரு
பாலசரஸ்வதி

ஆசிரியர்கள் பிரச்னை என் சொந்தப் பிரச்னை

முதல்வர் டாக்டர் எம்.ஜி.ஆர்.

என்னுடைய உடல்நலம் கொஞ்சம் சரியில்லை. அது ரொம்பப் பெரிதாக ஆகிவிடாதா என்று சிலர் நினைக்கிறார்கள். ஆனால் 2, 3 நாட்களுக்குள் எனக்குச் சரியாகிவிட்டது. நாளைக் காலையில் அண்ணா நினைவாலயம் சென்று மாலை வைத்துவிட்டு வேலையைத் தொடங்கலாம் என்று நினைத்து இருந்தேன்.

அண்ணா அவர்கள் ஆசிரியர்களிடம் எவ்வளவு மதிப்பு வைத்திருந்தார் என்பது எனக்குத் தெரியும். அவர் கும்பிட்ட உங்களைக் கும்பிட நான் வந்திருக்கிறேன்.

முதலில் ஒன்றை உங்களுக்குச் சொல்லிக் கொள்ள விரும்புகிறேன். இந்த மாதத்திற்குள்ளாக உங்கள் சங்கம் அங்கீகரிக்கப்படும். சட்டசபையில் கவர்னர் உரை படிக்கும்வரை பொறுமையாக இருங்கள். அதற்குள் நல்ல செய்தி வரும்.

உங்கள் நிலைமைகளை ஆட்சிக்கு வரும் முன் நான் தி.மு. கழகத்தில் இருக்கும் பொழுதே உணர்ந்தவன்.

உங்கள் பிரச்சினைகளை என் பிரச்சினைகளாக்கிக் கொண்டவன்.

தொழிலாளர், ஆசிரியர்கள், உழைக்கும் வர்த்தகத்தினருக்கு நன்மை செய்ய நான் இந்தப் பதவியைப் பயன்படுத்துவேனே தவிர, மாற்றாருக்கு விட்டுக்கொடுத்து உங்களை நான் துன்பப்படுத்த மாட்டேன்.

ஒரு ஆசிரியருடைய தகுதி என்ன என்பதை நான் தெரிந்து கொண்டிருப்பவன். எதிர்காலச் சந்ததிகளை உருவாக்குபவர்கள் நீங்கள்.

நீங்கள் எந்தக் காரணத்தை முன்னிட்டும் இன்னொருவர் காலில் விழக்கூடாது. யாரையும் மரியாதை செய்யுங்கள். ஆனால் கவிதை எழுதத் தகுதியுள்ள நீங்கள் யாருக்கும் தலை வணங்கக்கூடாது.

தமிழ் யாருக்கும் தலை வணங்கக்கூடாது. என்காலில்கூட நீங்கள் விழக்கூடாது. நாங்கள் மக்களுடைய வாக்குகளைப் பெற்று ஆட்சிக்கு வந்து இருக்கிறோம். வாக்குகளைப் பெறாவிட்டால் ஆட்சிக்கு வரமுடியாது. ஆனால் நீங்கள் அப்படி அல்ல. அந்த எண்ணத்தை மனத்தில் வைத்துக் கொள்ளுங்கள்.

நீங்கள் யாருக்கும் அச்சப்படக்கூடாது. நீங்கள் சுயமரியாதையோடு தன்மானத்தோடு வாழவேண்டும்.

நாங்கள் ஆட்சிக்கு வந்து 4 வருடம் ஆகிறது. சில மாதத்திற்குள் தேர்தல் வரலாம், 5 ஆண்டு முடிந்தும் வரலாம். அப்போது முடிவு செய்யவேண்டியவர்கள் மக்கள்.

அதைப்பற்றிக் கவலைப்படாமல் பதவியில் இருக்கும் வரை நாங்கள் என்ன சொன்னோமோ அதை நிறைவேற்றுவோம்.

'சாதி இரண்டொழிய வேறில்லை' என்பதை நீங்கள் குழந்தைகளுக்குச் சொல்லிக் கொடுங்கள். இந்த இணைப்பு, பிணைப்பாக வேண்டும். சாதி, மதம் இதில் குறுக்கிடாமல் பார்த்துக் கொள்ள வேண்டும்.

பள்ளிக் கல்வி இயக்குநர் ரயான் பதவிக் காலம் முடிவடைகிறது என்றாலும் இன்னும் அவருக்கு வாய்ப்பு கொடுத்து இருக்கிறோம். புதிய திட்டத்தை முழுமையாக நிறைவேற்ற அவர் பணி நமக்குத் தேவையாக இருக்கிறது.

படித்தவன் பட்டினி கிடக்கக்கூடாது. வேலை இல்லாமல் திண்டாடக்கூடாது. எல்லோரும் தொழிலுக்குச் சொந்தக்காரர்களாக வேண்டும்.

சத்துணவுத் திட்டத்தை, மற்ற மாநிலத்தில் உள்ளவர்கள் எப்படி நடத்துகிறீர்கள் என்று கேட்கிறார்கள். நினைத்தால் தமிழக மக்களால் செய்ய முடியும். நல்ல திட்டங்களுக்கு நீங்கள் உதவியாக இருக்கவேண்டும்.

[5-2-84 அன்று நடந்த தமிழ்நாடு தொடக்கப்பள்ளி ஆசிரியர் இணைப்பு இயக்கப் பிரதிநிதிகள் மாநாட்டில், ஆற்றிய உரையிலிருந்து].

தமிழரசு

திருவள்ளுவர் ஆண்டு 2015
ருத்ரோத்காரி — மாசி 18
மலர் : 14 இதழ் : 17
1-3-1984

உழைப்போர் உயர உறுதியுடன் செயலாற்றுவோம்

மேதகு ஆளுநர் திரு சுந்தர்லால் குரானா

மதிப்பிற்குரிய சட்டமன்ற உறுப்பினர்களே,

உங்கள் அனைவருக்கும் புத்தாண்டு வாழ்த்துக்களை முதற்கண் மகிழ்ச்சியுடன் தெரிவித்துக் கொள்கிறேன். இப் புத்தாண்டில் நம் மாநிலத்தின் பொருளாதாரம் எல்லா வகையிலும் மேலும் வளம் பெறும் என்று உளமார நம்புகிறேன்.

2. சென்றமுறை உங்கள் முன் உரையாற்றியபோது இம் மாநிலத்தில் நிலவிய வறட்சி நிலைமை பற்றியும், மக்கள் துயர் துடைக்க அரசு எடுத்த பல்வேறு நடவடிக்கைகள் பற்றியும் நான் உங்களுக்கு கோடிட்டுக் காட்டியிருந்தேன். அடுத்தடுத்து இரண்டாண்டுகள் மழை பொய்த்ததன் விளைவாக மக்கள் அடைந்த சொல்லொணாத் துயரமும், தொல்லையும் ஆண்டு முடிவில்தான் முழுமையாகத் தெரிந்தது. என்றுமே கண்டிராத கடுமையான வறட்சியின் பிடியிலிருந்து மாநிலம் இப்பொழுதுதான் விடுபட்டு வருகிறது.

3. வறட்சித் துயர்த் தணிப்புப் பணிகளுக்காக இந்திய அரசு ரூ. 68·36 கோடி செலவினத்தை அனுமதித்திருக்க, மாநிலம் ரூ. 114.28 கோடி செலவிட்டுள்ளது. இந்திய அரசு ஒப்புதல் அளித்த செலவினங்களைத் தவிர, மாநில அரசு தானாகவே, மக்களின் துயர்களைய வேறு பல பணிகளையும் மேற்கொள்ள வேண்டியிருந்தது. தஞ்சை மாவட்டத்தில் 5,000 வடிமுனைக் குழாய்க் கிணறுகள் அமைக்க கடன்கள் அளிக்க அனுமதி வழங்கிய ரூ. 7·50 கோடி செலவும், தனியார் பாசனக் கிணறுகளை ஆழப்படுத்துவதற்காக கடன்கள் அளிக்க அனுமதி வழங்கிய ரூ. 5·00 கோடி செலவும், மேலும், ரூ. 10·00 கோடிக்கு மேல் செலவாகும், கிராமங்களிலும், நகராட்சிப் பகுதிகளிலும் உள்ள நிலமற்ற வேளாண்மைத் தொழிலாளர்களுக்கு ஜனதா சேலை, வேட்டிகளை இலவசமாக வழங்குதல் ஆகிய முக்கிய திட்டங்கள் இதில் அடங்கும்.

4. கொடும் வறட்சிக் காரணமாக ஏற்பட்ட கடும் குடிநீர் பஞ்சத்தைச் சமாளிக்க மாநிலம் முழுவதிலும் துளைக் கிணறுகளை அமைப்பதற்காக அரசு பெரிய அளவில் நடவடிக்கை எடுத்தது. ரூ. 46 கோடி செலவில் 21,700 துளைக் கிணறுகள் அமைக்கப்பட்டன. குடிநீர் பிரச்சினை, குறிப்பாக சென்னை மாநகரில் மிகவும் கடுமையாக இருந்தது. ஒரு சில மாதங்களுக்கு சென்னை மாநகர மக்களுக்கு ஒரு நாள் விட்டு ஒரு நாள் மட்டுமே குடிநீர் வழங்கப்பட்டபோதிலும், போதிய அளவு குடிநீர் வழங்க மாநகரின் பல்வேறு பகுதிகளில் அமைக்கப்பட்ட நீர்த் தொட்டிகளுக்கு லாரிகள் மூலம் குடிநீர் அனுப்பப்பட்டது. மேலும், ரூ. 252.28 இலட்சம் செலவில் சென்னை மாநகரில் 11,951 குழாய் கிணறு பம்புகளும், 1,204 இந்தியா மார்க் II பம்புகளும் அமைக்கப்பட்டன.

5. வறட்சியினால் எல்லாத் துறைகளிலும் பொருளாதாரம் பாதிக்கப்பட்டது. பெருமளவு துயர்த் தணிப்புப் பணிகளைத் தவிர பல்வேறு துறைகளில் ஏற்பட்ட பாதிப்புகளை ஈடுசெய்ய, அரசு மேலும் பல நடவடிக்கைகளையும் மேற்கொள்ள வேண்டியிருந்தது இவ்வகையில் உணவுப்பொருள் வழங்கும் பணிக்கு மாநில அரசின் நிதியுதவி அதிக அளவில் தேவைப்பட்டது. கொள்முதல் செய்வதில் அரசுக்கு ஏகபோக உரிமை இருந்தும், லெவி விலைக்கு மேல் வறட்சி ஈட்டுத் தொகையாக குவின்டால் ஒன்றுக்கு ரூ. 15 அதிகமாக கொடுத்தபோதிலும், நுகர்பொருள் வாணிபக் கழகத்தால் 1983 சம்பா பருவத்தில் இரண்டு இலட்சத்து இருபதாயிரம் டன் அரிசி மட்டுமே கொள்முதல் செய்ய முடிந்தது. மத்திய அரசிடமிருந்து 1983 ஏப்ரலில் மாநில அரசு பெற்ற 15,000 டன் படிப்படியாக உயர்ந்து தற்போது 35,000 டன் அரிசி பெறுகின்ற போதிலும், வெளி அங்காடியிலிருந்து அதிகமான விலையில் அரிசி வழங்குவதன் மூலமே, பொதுப் பங்கீட்டு ஏற்பாட்டின்கீழ், பொதுமக்களுக்கு முழு அளவில் உணவுப்பொருள்களை வழங்க

முடிந்தது. சென்ற சில ஆண்டுகளாகத் தொடர்ந்து அதே அளவில் இருந்துவரும் விற்பனை விலையிலேயே மாதம் ஒன்றுக்கு சுமார் 75,000 முதல் 80,000 டன் அரிசி வழங்கப்பட்டது. 1983 குறுவை பருவத்தில் ஒரு இலட்சத்து பத்தாயிரம் டன் அரிசி கொள்முதல் செய்யப்பட்டது. 1984 சம்பா பருவத்தில் கொள் முதல் இன்னும் அதிகமான அளவில் இருக்குமென எதிர்பார்க்கப்படுகிறது. 1983ஆம் ஆண்டு செப்டம்பர் திங்கள் 8ஆம் நாளிலிருந்து 1984ஆம் ஆண்டு பிப்ரவரி திங்கள் 29ஆம் நாள் வரையிலான கால அளவில், நுகர்பொருள் வாணிபக் கழகம் ஏக போகக் கொள்முதல் செய்யும் இடங்களில் மத்திய அரசு நிர்ணயித்த விலையைவிட, குவின்டால் ஒன்றுக்கு, வறட்சி, பாசன ஈட்டுத் தொகையாக ரூ. 35 அளித்து வருகிறது. நுகர்பொருள் வாணிபக் கழகத் திற்கு வழங்கப்படும் அரிசியின் விலையினை மத்திய அரசு அண்மையில் மேலும் உயர்த்தியுள்ளதன் காரண மாக, பொதுப் பங்கீட்டு ஏற்பாட்டின் மூலம் வழங்கப் படும் அரிசியின் விலைக்கு ஈடாகக் கொடுக்கப்படும் மானியத்தின் அளவும் உயர்ந்துள்ளது.

6. வறட்சியினால் பாதிக்கப்பட்ட மக்களின் துயர் துடைக்க, மாநில அரசு எல்லா முயற்சிகளையும் மேற்கொண்ட போதிலும், மாநில அரசின் நிதி ஆதா ரங்கள் போதுமான அளவு இல்லாததால், வறட்சித் துயர்த் தணிப்புப் பணிகளுக்காக மேற்கொண்டும் உதவி கேட்டு மத்திய அரசுக்கு மற்றுமோர் வேண்டுகோள் விடுக்கும்படியான அவசியம் நமக்கேற்பட்டது. இப்போது வைத்திருக்கும் வேண்டுகோள், அரசு ஏற்கனவே துயர்த்தணிப்புப் பணிகளுக்காக செலவிட்ட தொகையை ஈடு செய்யத்தானே தவிர, புதிய பணிகளுக்காக அல்ல. இந்த வேண்டுகோளுக்கிணங்க, மத்திய அரசின் குழு இம் மாநிலத்தில் பாதிக்கப் பட்ட சில மாவட்டங்களைப் பார்வையிட்டது. இக் குழுவின் பரிந்துரைகள் இன்னும் நமக்கு தெரியவில்லை என்றாலும் இந்திய அரசு கணிசமான அளவிற்கு நிதியுதவி அளிக்குமென மாநில அரசு நம்புகிறது.

7. வறட்சிக் கொடுமையிலிருந்து விடுபட்டு மாநிலத்தின் பொருளாதாரம் இயல்பான நிலைக்குத் திரும்பும் நிலையில், தஞ்சை, திருச்சி, தென் ஆர்க்காடு, புதுக்கோட்டை, இராமநாதபுரம் ஆகிய மாவட்டங் களை கடும் மழை தாக்கியதை மதிப்பிற்குரிய உறுப் பினர்கள் அறிவர். இம்மழையின் காரணமாக பெரு மளவில் சொத்துகளுக்கு சேதமும் உயிரிழப்பும் ஏற்பட்டன. வெள்ளத்தினால் பாதிக்கப்பட்ட பகுதி களை மாண்புமிகு முதல்வர் அவர்கள் உடனடியாக விமானம் மூலம் பார்வையிட்டு தஞ்சை, திருச்சி, இராமநாதபுரம் ஆகிய மாவட்டங்களில் நிவாரண நடவடிக்கைகளை நேரடியாக மேற்பார்வையிட்டார். இராணுவ அதிகாரிகள் நமது வேண்டுகோளுக்கு இணங்க உடனடியாக தங்கள் ஆட்களை அனுப்பினர். வெள்ளத்தினால் சூழப்பட்ட கிராமங்களுக்கு போக்கு வரத்து வசதி ஏற்படுத்தும் வகையில், மிக குறுகிய கால அளவில் மூன்று பெய்லி பாலங்களை இராணுவத்தினர்அமைத்துக் கொடுத்தனர். கடற்படை, விமானப்படையினர் அளித்த ஹெலிகாப்டர்கள் மூலமும், கடற்படையினர் அளித்த காற்றினால் பெரிதாகக்கூடிய சிறிய படகுகள் மூலமும் வெள்ளத்தினால் சூழப்பட்ட மக்களுக்கு உணவுப் பொட்டலங்கள் அளிப்பதற்கும் அவர்களை மீட்ப தற்கும் நடவடிக்கை எடுக்க முடிந்தது. உரிய தருணத்தில் அளித்த சேவைக்காகவும், உதவிக் காகவும், முப்படைகளுக்கும் இச்சந்தர்ப்பத்தில் அரசு தனது பாராட்டுதலைத் தெரிவித்துக் கொள்கிறது. இப்பகுதிகளில் தொற்று நோய்கள் தலைத்தூக்கா வண்ணம் தடுப்பு நடவடிக்கைகள் எடுக்கப் போதுமான அளவு மருந்துகளுடன், மருத்துவர்களும், சுகாதாரதுறை அதிகாரிகளும் அந்தந்தஇடங்களுக்கு அனுப்பப்பட்டனர். வெள்ள நிவாரண பணிகளைத் துரிதப்படுத்த காவல் துறையினர் தகுந்த உதவிகளைச் செய்தனர்.

வெள்ள நிவாரணப் பணிகளை உடனடியாகச் செய்து முடிக்க உதவிய, இந்திய செஞ்சிலுவை சங்கம், பம்பாய் தமிழர் பேரவை, இராமகிருஷ்ணா மடம், தேசிய சமூக சேவை மற்றும், தேசிய மாணவர் படை உறுப் பினர்களுக்கும் அரசு நன்றி தெரிவித்துக் கொள்கிறது. வெள்ளத்தினால் 7,10,000 குடிசைகளும், 3,183 பாசன வாயில்களும், ஊராட்சி ஒன்றியங்கள், ஊராட்சிகள், ஆகியவற்றைச் சேர்ந்த 4,211 சாலைகளும் கடுமை யாகப் பாதிக்கப்பட்டன. வெள்ளத்தினால் பாதிக்கப் பட்ட 10 இலட்சம் மக்களுக்கு உணவு அளிக்க 1,658 நிவாரண முகாம்கள் அமைக்கப்பட்டன.

8. சாலைகள், பாசன வாயில்கள் ஆகியவற்றைப் பழுது பார்த்து அவற்றை முந்தைய நிலைக்குக் கொண்டு வரவும் நிவாரணத் தொகை அளிக்கவும், மாநில அரசு ஏற்கனவே ரூ. 37.54 கோடி வழங்கியுள்ளது. வெள்ள நிவாரணப் பணிகளை மேற்கொள்ள ரூ. 128 கோடி உதவி கேட்டு மத்திய அரசிற்கு வேண்டுகோள் விடுக்கப் பட்டுள்ளது. மத்திய குழுவும் பாதிக்கப்பட்ட மாவட்டங்களைப் பார்வையிட்டுள்ளது. மத்திய அரசிடமிருந்து கணிசமான அளவிற்கு உதவி கிடைக்கும் என எதிர்பார்க்கப்படுகிறது.

9. ஸ்ரீலங்காவில் உள்ள இந்திய வம்சாவழியினர் மீது குறிப்பாக தமிழர்கள் மீது அவிழ்த்துவிடப்பட்ட அரக்கத்தனமான வன்முறை நடவடிக்கைகளினால் தமிழர்கள் ஈவிரக்கமின்றி படுகொலை செய்யப் பட்டது தமிழ்நாட்டு மக்களிடையே கொதிப் பையும் தாங்கொணாத் துயரையும் ஏற்படுத்தியது. தமிழக மக்கள் ஸ்ரீலங்கா தமிழர்களுடன் ஒன்றுபட்டு நிற்பதை எடுத்துரைக்க தமிழக முதல்வர் 1983ஆம் ஆண்டு ஜூலை திங்கள் 28ஆம் நாள் அன்று அனைத்துக் கட்சித் தலைவர்கள் மாநாட்டைக் கூட்டினார். ஆகஸ்டு மாதத்தில் இத்தகைய கூட்டங்கள் இரண்டை மீண்டும் கூட்டினார். ஸ்ரீலங்கா தமிழர்களுக்கு ஆதரவு தெரிவிக்கும் வகையில் மாநில அரசு 1983ஆம் ஆண்டு ஆகஸ்டு திங்கள் 2ஆம் நாளன்று பொதுவேலை நிறுத்தம் ஒன்றுக்கு ஏற்பாடு செய்தது. இதில் எல்லா அரசியல்

கட்சிகளும் மைய அரசின் துறைகளும் கலந்து கொண்டன. இந்தப் பொது வேலை நிறுத்தத்திற்கு ஆதரவாக இந்திய அரசு, விமானப் பணிகளையும் ரயில் போக்குவரத்தையும் நிறுத்தி வைத்தது. இந்திய வரலாற்றிலேயே, விமானபணிகளை நிறுத்தி வைத்தது இதுவே முதல் முறையாகும். இப்பிரச்சினைக்கு நிலையான தீர்வுகாண உடனடியாகவும் செவ்வையான முறையிலும் நடவடிக்கை எடுத்ததற்காக நாம் இந்தியப் பிரதமருக்குக் கடமைப் பட்டுள்ளோம்.

1964ஆம் ஆண்டு இந்திய-இலங்கை ஒப்பந்தத்தின் கீழ் இந்தியாவிற்கு திரும்பிவரும் இந்திய வம்சாவழியினரைத் தவிர, ஸ்ரீலங்காவில் நடந்த கலவரங்களினால் பாதிக்கப்பட்ட அகதிகள் 1983 ஜூலை முதற்கொண்டு ஸ்ரீலங்காவிலிருந்து தமிழ்நாட்டிற்கு பெருமளவில் வரத் தொடங்கினர். 1984 ஜனவரி வரையில் கப்பல் மூலமாகவும் விமானம் மூலமாகவும் 35,394 பேர் தமிழ் நாட்டிற்கு வந்துள்ளனர். இவர்களில் 14,334 பேர்தான் ஸ்ரீலங்காவிற்குத் திரும்பிச் சென்றுள்ளனர். நாதியற்ற அகதிகளுக்கு உடனடி உதவியும் நிவாரணமும் அளிக்க இடைத்தங்கல் முகாம்கள் ஏற்படுத்தப்பட்டுள்ளன. ஸ்ரீலங்கா தமிழர்களின் இடருதவிக்காக வசூலிக்கப்படும் நிதியைப் பெறவும் அவற்றைச் செவ்வையான முறையில் வழிப்படுத்தவும் சட்டமன்ற உறுப்பினர்கள், முக்கியமான அரசியல் கட்சித் தலைவர்கள் அடங்கிய மாநில அளவிலான குழு ஒன்றைத் தமிழக அரசு ஏற்படுத்தியுள்ளது. மாவட்ட நிலையில் எல்லா மாவட்டங்களிலும் அமைக்கப்பட்ட குழுக்களைத் தவிர பெருந் தொழிலதிபர்கள் அடங்கிய ஆலோசனைக் குழுவும் அமைக்கப்பட்டுள்ளது. ஸ்ரீலங்காவில் நடந்த கலவரங்களில் கொல்லப்பட்ட விடுதலை வீரர்களான குட்டிமணி, தங்கதுரை ஆகிய இருவரின் துணைவியருக்கும் திரு குட்டிமணியின் சகோதரிக்கும் அரசு வீடுகள் கொடுத்துள்ளது. திருமதி குட்டிமணியின் குடும்பத்திற்கு ஓராண்டு வரையில் அல்லது அவர் குடும்பம் ஸ்ரீலங்காவிற்குத் திரும்பும் வரையில் மாதம் ஒன்றுக்கு ரூ. 1,000 நிதி உதவியும் அளிக்கப்பட்டுள்ளது.

10. கடந்த ஆண்டில் தென்மேற்கு பருவமழை காலம் தாழ்த்தி வந்ததால் ஏற்பட்ட இடர்ப்பாடு காரணமாக விவசாயிகளால் சம்பா சாகுபடியை உரிய காலத்தில் துவங்க முடியவில்லை. இந்த நிலைமையை சமாளிக்க, விவசாயிகளுக்கு ரூ. 464 இலட்சம் செலவில் விதைகள், உரம் மற்றும் பூச்சிக்கொல்லி மருந்துகள் அரசால் கொடுக்கப்பட்டன. பாசன வசதிகளை மேம்படுத்த தஞ்சாவூர் மாவட்டத்தில், ரூ. 7.50 கோடி செலவில் 5,000 வடிமுனைக் குழாய் கிணறுகளை வெட்டும் ஒரு பெரும் திட்டத்தை அரசு மேற்கொண்டது. இத்திட்டத்தின்கீழ் விவசாயிகளுக்கு கிணறுவெட்ட ரூ. 15,000 வரை கடனாக அளிக்கப்படுகிறது. இதுவரை இத்திட்டத்தின்கீழ் 2,521 வடிமுனைக் குழாய் கிணறுகள் ஏற்படுத்த கடன்கள் வழங்கப்பட்டுள்ளன. மாநிலம் கடுமையான மின் பற்றாக்குறையை எதிர் நோக்கியிருந்த போதிலும் நாளொன்றுக்கு 12 மணி நேரம் அளவிற்கு விவசாய பம்ப் செட்டுகளுக்கு மின்சாரம் அளிக்கப்பட்டது. காவிரி பாசனப் பகுதியில் விவசாயிகளை சம்பா பயிரிட ஊக்குவிக்கும் வகையில் அரசு கொள்முதல் விலையை இவ்வருடம் குவிண்டால் ஒன்றுக்கு ரூ. 171 என அறிவித்துள்ளது. அதாவது மத்திய அரசு அறிவித்துள்ள விலையை விட ரூ. 35 அதிகம்.

அரசு சரியான நேரத்தில் எடுத்த இந்த அனைத்து நடவடிக்கைகளாலும் சம்பா பயிர் விளைச்சல் உற்சாகம் தருவதாக இருக்குமென எதிர்பார்த்திருந்தபோதிலும் 1983ஆம் ஆண்டு டிசம்பர் மாத இறுதியில் பெய்த கடும் மழையின் காரணமாக துரதிர்ஷ்டவசமாக காவிரி பாசன பகுதியில் சம்பா பயிருக்கு பெருத்த சேதம் ஏற்பட்டது. இக் கடும் மழையினால் பாதிக்கப்பட்ட விவசாயிகளுக்கு அரசு உடனடியாக குறைந்த விலையில் 500 மெட்ரிக் டன் அளவிற்கு பருப்பு வித்துகளை வினியோகிக்க ஏற்பாடு செய்தது.

கடும் மழைக் காரணமாக காவிரி பாசனப் பகுதியில் சம்பாப் பயிருக்கு பெருத்த சேதம் ஏற்பட்டாலும் இம் மழையினால் மாநிலத்தில் வட மாவட்டங்களில் உள்ள ஏரிகளும், குளங்களும் நிரம்பின. இப் பாசன வசதியைப் பயன்படுத்தி அரசு 10 இலட்சம் ஏக்கரில் பருப்பு விதைகளையும், 7 இலட்சம் ஏக்கரில் நவரை நெல் வகைகளையும், 8 இலட்சம் ஏக்கரில் நிலக்கடலையையும் சாகுபடி செய்ய பெரும் முயற்சிகள் மேற்கொண்டுள்ளது. இந்த விளைச்சலால் காவிரி பாசனப் பகுதியில் ஏற்பட்ட சேதத்தை ஓரளவிற்கு ஈடுகட்ட முடியும் என எதிர்பார்க்கப்படுகிறது.

மேலே கூறியபடி இயற்கைச் சீற்றங்கள் காரணமாக மாநிலத்தின் விவசாயப் பொருளாதாரம் கடுமையாகப் பாதிக்கப்பட்டிருந்தபோதிலும் பல்வேறு நடவடிக்கைகளை அரசு எடுத்ததால் உணவு உற்பத்தியின் அளவு திருப்திகரமாகவே இருக்குமென எதிர்பார்க்கப்படுகிறது. மிக அதிகமான நிலுவை இருந்தும், விவசாயப் பணிக் கூட்டுறவு சங்கங்கள் 1983-ம் ஆண்டு டிசம்பர் வரை ரூ. 58.04 கோடியளவிற்குப் பயிர் கடன்கள் வழங்கியுள்ளன.

1984–85ஆம் ஆண்டில் 95 இலட்சம் மெட்ரிக் டன் அளவு உணவு தானியங்களை உற்பத்தி செய்யத் திட்டமிடப்பட்டுள்ளது. இந்த உயர்ந்த இலக்கினை நாம் அடைய அரசு பல்வேறு திட்டங்களை மேற்கொண்டுள்ளது. நல்ல தரமான விதை உற்பத்தியும் அதன் விநியோக முறையும் வலுப்படுத்தப்பட்டு விவசாயிகளுக்கு இவை பெருமளவில் கிட்ட வழிவகைகள் செய்யப்படும். விவசாயத்திற்கான தண்ணீரைச் சிக்கன

மாக பயன்படுத்த காவிரி, வைகை, சாத்தனூர் மற்றும் பரம்பிக்குளம், ஆளியாறு ஆகிய பாசனப் பகுதிகளில் விசேஷமான கவனம் செலுத்தி பல்வேறு திட்டங்களைச் செயல் படுத்த உத்தேசிக்கப்பட்டுள்ளது. ''ஹெக்டேர் ஒன்றுக்கு 5 மெட்ரிக் டன் நெல் உற்பத்தி'' என்ற இலக்கினை 1984—85-ல் அடைய முயற்சிகள் எடுக்கப்படும்.

11. தற்போதுள்ள பயிர்க் காப்புறுதி திட்டம் நெல் பயிருக்கு மட்டும் உள்ளது. இதன் கீழ் ஒவ்வொரு விவசாயியும், பாசனப் பயிருக்கு ரூ. 10,000 அல்லது தான் பெற்றுள்ள பயிர் கடனில் 150 சதவீதம், இவற்றில் எது குறைவோ, மேலும் மானவாரி பயிருக்கு ரூ. 5,000 அல்லது தான் பெற்றுள்ள பயிர்கடனில் 150 சதவீதம் இவற்றில் எது குறைவோ அந்த அளவிற்கு பயிர் காப்பு பெறலாம். தற்போதுள்ள திட்டம் நெல் பயிருக்கு மட்டும் இருப்பதால், பல்வேறு பொருள் மற்றும் உயிர் சேதத்தையும் ஈடுகட்டும் வகையில், அரசு இத்திட்டத்தினை விரிவாக்கத் திட்டமிட்டுள்ளது.

12. பால்வளத் திட்டம் II தற்போது மாநிலத்தின் ஒன்பது மாவட்டங்களில் நடைமுறையில் இருந்து வருகிறது. இத்திட்டத்தின்கீழ் உற்சாகமூட்டும் பயன்கள் கிட்டிருப்பதால் அரசு, மேலும் மூன்று மாவட்டங்களில் இத் திட்டத்தினை செயலாக்க இந்திய பால்வள நிறுவனத்தை கேட்டுக்கொண்டுள்ளது. மாடுகளின் தரத்தை மேம்படுத்திப் பால் உற்பத்தியை பெருக்க, உறை விந்துக்கான ஒரு வங்கியைத் தொடங்கி 400 துணை மையங்களில் இவ் வசதி கிடைக்குமாறு வகை செய்ய திட்டங்கள் செயலாக்கப் படுகின்றன.

13. இதுவரை பாசன வசதி பெறாத நிலங்களுக்கு பாசன வசதி ஏற்படுத்திக் கொடுப்பதும், ஏற்கெனவே பாசனம் பெற்று வரும் நிலங்களுக்கு, அவ்வசதியை நிலையாக்குவதும் அரசின் முக்கிய கொள்கையாகும். ஆறாவது திட்டக் காலத்தில் சிறிய மற்றும் பெரிய பாசனத் திட்டங்கள் மற்றும் வெள்ளக் கட்டுப்பாட்டுத் திட்டங்களுக்கு ரூ. 189·79 கோடி அனுமதிக்கப்பட்டிருக்க, திட்டத்தின் முதல் மூன்று ஆண்டுகளில் ரூ. 80·73 கோடி செலவிடப்பட்டுள்ளது. நடப்பு ஆண்டில் இத் திட்டங்களுக்கு என ரூ. 55·14 கோடியும், அடுத்த ஆண்டில் ரூ. 60·62 கோடியும் ஒதுக்கப்பட்டுள்ளன.

ஆறாவது ஐந்தாண்டுத் திட்டக்காலத்தில் 78,000 எக்டேர் நிலத்திற்கு பாசன வசதி ஏற்படுத்தவேண்டுமென இலக்கிட்டிருக்க, முதல் மூன்று ஆண்டுகளில் 36,656 எக்டேர் நிலங்களுக்கு பாசன வசதி அளிக்கப்பட்டுள்ளது. நடப்பு ஆண்டில் மேலும் 16,880 எக்டேர் நிலப்பரப்பு பாசன வசதிபெறும் என எதிர்பார்க்கப்படுகிறது.

14. கிருஷ்ணா நதியிலிருந்து 15 ஆயிரம் மில்லியன் கனஅடி நீரைப் பெறுவதற்காக, தமிழ்நாடு அரசும், ஆந்திரப் பிரதேச அரசும் 18—4—1983 அன்று ஒப்பந்தம் செய்துகொண்டதன் வாயிலாக, சென்னை மாநகரில் குடிநீர் பிரச்சினைக்கு நிரந்தரமான தீர்வு காண வகை செய்யப்பட்டுள்ளது. இந்த ஒப்பந்தம் மாநிலங்களுக்கிடையேயான ஒத்துழைப்பிற்குச் சிறந்ததோர் எடுத்துக்காட்டாகும். ஆந்திரப் பிரதேசத்தில் பாசனத்திற்கும் சென்னை மாநகருக்குக் குடிநீர் வழங்குவதைப் பெருக்குவதற்கும் கிருஷ்ணா நதி நீர் திட்டம் வகைசெய்யும். இதற்காக மதிப்பிடப்பட்ட மொத்தத் திட்டச் செலவான ரூ. 760 கோடியில், தமிழ் நாட்டின் பங்கு ரூ. 200 கோடியாக இருக்கும். திட்டத்தின் முதற்கட்டப் பணிக்காக ரூ. 30.15 கோடி செலவிற்கு நிர்வாக அனுமதி வழங்கப்பட்டுள்ளது. நம் மாநில எல்லைப் பகுதியிலிருந்து பூண்டி நீர்த்தேக்கத்திற்குக் கால்வாய் வெட்டும் பணியை நாம் மேற்கொண்டுள்ளோம். எஞ்சிய பணியை ஆந்திரப்பிரதேச அரசு நிறைவேற்றி வருகிறது. இந்த கிருஷ்ணா நதி நீர் திட்டம் நிறைவேறியபின் சென்னை மாநகரில் தற்போதுள்ள உயரளவாக, நபர் ஒன்றுக்கு நாளொன்றுக்கு கிடைக்கும் 65 லிட்டர் நீர் 127 லிட்டராக உயரும்.

15. தமிழ் நாட்டில் பயிரிடத்தக்க நிலத்தில் 50 சத வீத நிலப்பரப்புக்கு இன்னும் பாசனம் அளிக்க வேண்டியுள்ள நிலையில், மேல்பரப்பு நீர் முற்றிலும் பயன்படுத்தப்பட்டுவிட்டது. சில பகுதிகளில் நிலத்தடி நீரும் பயன்படுத்தப்பட்டுவிட்டது. ஆகவே, அறிவார்ந்த முறையிலும், அறிவியல் அடிப்படையிலும் நீரைச் சிக்கனமாகப் பயன்படுத்த வேண்டியது தவிர்க்க முடியாததாகும். பெரிய, நடுத்தரப் பாசனத் திட்டங்களுக்கு நீர் வழங்கும் ஏற்பாடுகளை நவீனப் படுத்துவதினாலும், புதிய கசிவு நீர் குட்டைகள் ஏற்படுத்துவதினாலும் நீரைச்சிக்கனமாகப் பயன்படுத்தும் திட்டங்களைச் செயல்படுத்த தமிழ்நாடு அரசு பல நடவடிக்கைகளை எடுத்துள்ளது. 9 இலட்சம் எக்டேர் பரப்புக்குப் பாசனம் அளிக்க 39,000-க்கும் மேற்பட்ட மானவாரி ஏரிகள் உள்ளன. இவற்றை நவீனப்படுத்தி, இந் நீரைச் சிக்கனமாகப் பயன்படுத்துவது குறித்த பணிகளுக்கு அடுத்தபடியாக அதிக முக்கியத்துவம் அளிக்கப்படும். இம் மாநிலத்திலுள்ள சிறுபாசன ஏற்பாடுகளை நவீனப்படுத்துவதற்கு மத்திய அரசின் மூலம் ஐரோப்பிய பொருளாதாரக் குழுவிடமிருந்து ரூ. 25 கோடி மானியம் பெறுவதில் இவ்வரசு வெற்றிகண்டுள்ளது. இத்திட்டம் தொடங்கப்பட்டதிலிருந்து ஐந்தாண்டுகளில் முடிவடையும். தமிழ்நாட்டிலுள்ள ஐந்து மாவட்டங்களில் அதாவது, செங்கற்பட்டு, வட ஆர்க்காடு, தென் ஆர்க்காடு, புதுக்கோட்டை, இராமநாதபுரம் ஆகிய மாவட்டங்களில் ஏரிகளை நவீனப்படுத்தும் பணி

மேற்கொள்ளப்படும். இதன்மூலம், தற்போது பயன் படுத்தப்படும் நீரில் 20 சதவீதத்தை மிச்சப்படுத்த முடியும். இதனால் தற்போதுள்ள ஆயக்கட்டுப் பகுதி களுக்கு இடையறாத பாசன வசதி அளிக்கவும், அவற்றின் சாகுபடிப் பரப்பை அதிகரிக்கவும் முடியும்.

16. நீரைச் சிக்கனமாகப் பயன்படுத்துவதை மேம் படுத்துவதற்கும், நிலத்தின் உற்பத்தித் திறனை உயர்த்துவதற்குமான வழிமுறைகளை ஆய்வு செய்து, கண்காணிக்க பாசன நிருவாக-பயிற்சிப் பிரிவு ஒன்றை ஏற்படுத்த மாநில அரசு முடிவு செய்துள்ளது. இத் திட்டம், அனைத்து நாட்டு வளர்ச்சி குறித்த அமெரிக்க நிறுவன உதவியுடன் செயல்படுத்தப்படும். இத்திட்டம், சுமார் ரூ. 10 கோடி மொத்தச் செலவில் விரைவில் துவங்கி 7 ஆண்டு காலத்தில் செயல்படுத்தப்படும். இதில், தமிழ்நாடு அரசின் பங்கு ரூ. 4.4 கோடியாகும். மீதமுள்ள தொகை, அமெரிக்க நாட்டு நிறுவனத்திட மிருந்து ரூ. 1.4 கோடி கடனாகவும், மீதமுள்ள ரூ. 4·2 கோடி மானியமாகவும் பெறப்படும்.

17. பருவமழை பொய்த்துவிடுவதனால் அவ்வப் போது பாதிக்கப்படும் மற்றொரு துறை மின்சக்தித் துறையாகும். தமிழ்நாட்டில் மொத்த மின் உற்பத்தியில், அதிக செலவில் உற்பத்தியாகும் அனல் மின்சக்தி பெருமளவு இடம் வகிப்பது தவிர்க்கமுடியாததாகும், அடுத்தடுத்து பருவமழை பொய்த்ததன் காரணமாக. புனல் மின் உற்பத்தி குறைந்து மின் வாரியத்தின் இழப்பு அதிகமாகிறது. இதன் விளைவாக மாநிலத்தின் நிதி நிலையிலும் பெருஞ்சுமை ஏற்படுகிறது. புனல் மின் உற்பத்தி நிலையங்களையும், ஏனைய மின் உற்பத்தி நிலையங்களையும் கவனமாகவும், திறம்படவும் நிருவகித்ததன் மூலமே, சென்ற ஆண்டு ஒரு சிறிது காலம் இருந்த 100 சதவீத மின்வெட்டினை உயரழுத்த மின்சக்தியைப் பிரதானமாகப் பயன்படுத்தும் தொழிற் சாலைகளுக்குத் தளர்த்த முடிந்துள்ளது. உயரழுத்த மின் சக்தியைப் பயன்படுத்தும் தொழிற்சாலைகளுக்கு தேவையில் 75 சதவீதமாகவும், மின் அழுத்தத்தில் 60 சதவீதமாகவும் இருந்த மின்வெட்டு தேவையிலும் மின் அழுத்தத்திலும் 30 சதவீதமாகக் குறைக்கப் பட்டுள்ளது. உயரழுத்த மின் சக்தியைப் பயன் படுத்தும் ஏனைய தொழிற்சாலைகளுக்கு மின் வெட்டுத் தேவையிலும், மின் அழுத்தத்திலும் 15 சத வீதமாகக் குறைக்கப்பட்டுள்ளது. 1—10—1981-க்குப் பிறகு தொடங்கப்பட்ட உயரழுத்த மின்சக்தியைப் பயன்படுத்தும் தொழிற்சாலைகளுக்கு 30—6—1984 வரை மின்வெட்டிலிருந்து முழு விலக்களிக்கப் பட்டுள்ளது. உயர் உபயோக நேரத்தில் (Peak hour) தொழிற்சாலைகளுக்கு மின்சக்தியைப் பயன்படுத்த விதிக்கப்பட்டிருந்த தடை நீக்கப்பட்டுள்ளது. குறை வழுத்த மின்சக்தியைப் பயன்படுத்தும் அனைத்துப் பணிகளுக்கும் 11—7—1983-லிருந்து மின்வெட்டு நீக்கப்பட்டது.

18. அனல் மின்சக்தி உற்பத்தியைக் கணிசமான அளவுக்குப் பெருக்குவதன் மூலம் மட்டுமே இம் மாநிலத்தில் உள்ள மின் பற்றாக்குறைப் பிரச்சினைக்கு நிலையான தீர்வு காணமுடியும். 210 மெகாவாட் உற்பத்தித் திறன்கொண்ட இரண்டு யூனிட்டுகள் அமைக்கும் மேட்டூர் அனல் மின் உற்பத்தி நிலைய விரிவாக்கத் திட்டத்திற்கு தற்போது மத்திய அரசு அனுமதி வழங்கியுள்ளது. பழுப்பு நிலக்கரியைப் பயன்படுத்தி நெய்வேலியில் 210 மெகாவாட் உற்பத்தித் திறன் கொண்ட ஐந்து அனல் மின் யூனிட்டுகள்

ஏற்படுத்துவதற்கான திட்ட அறிக்கை ஒன்று தயாரிக்கப்பட்டு, 1983 ஜூனில் மத்திய அரசுக்கு அனுப்பிவைக்கப்பட்டுள்ளது. நெய்வேலியில் மூன்றாவது சுரங்கத்தை வெட்டும் பணியைத் தொடங்குவதற்கும், மேற்குறிப்பிட்ட அனல் மின் உற்பத்தித் திட்டத் திற்கு முழு அளவில் பழுப்பு நிலக்கரியைப் பயன் படுத்துவதற்கும் அனுமதி வழங்குமாறு நமது அரசு மத்திய அரசைக் கேட்டுக்கொண்டுள்ளது. இம் மாநிலத்தில் மற்றுமொரு அணு மின்சக்தித் திட்டத்தைத் தொடங்குமாறு இந்த அரசு, மத்திய அரசை வலியுறுத்தியுள்ளது. இம் மாநிலத்தில் நீண்ட காலமாக நிலவி வரும் மின்சக்திப் பற்றாக்குறையை ஓரளவிற் காவது தீர்க்க இத்திட்டம் உதவும்.

19. 1983ஆம் ஆண்டு மே திங்களில் மின் கட்டணம் திருத்தியமைக்கப்பட்டபோதிலும், மின் பயனீட்டாளர் களிடமிருந்து வசூலிக்கப்படும் மின் கட்டணங்கள், மின் உற்பத்திச் செலவைக் கூட ஈடுசெய்யப் போதுமானதாக இல்லை. அப்படியிருக்க, மத்திய திட்டக் குழு வலியுறுத்தும் முதலீட்டில் 3 சதவீத ஆதாயம் கிட்ட வாய்ப்பில்லை என்பதைச் சொல்லத் தேவை யில்லை. அண்மையில் நிலக்கரி விலை 25 சதவீதம் உயர்ந்துள்ளதால் இந்நிலை மேலும் மோசமாகி யுள்ளது. தனது மூலதனத் திட்டங்களுக்கு மட்டு மின்றி, மின் உற்பத்தித் திட்டங்களுக்கான செலவில் ஏற்படும் பற்றாக்குறையை ஈடுசெய்யவும், மாநில அரசின் நிதியுதவியை மின்வாரியம் பெருமளவில் நாடவேண்டியுள்ளது.

20. கிராமப்புற மக்களுக்குப் பாதுகாக்கப்பட்ட குடிநீர் வழங்கும் திட்டத்திற்கு அரசு முன்னுரிமை அளித்து வந்துள்ளது. 1976–77ஆம் ஆண்டில் எடுக்கப் பட்ட புள்ளிவிவரக் கணக்குப்படி இம் மாநிலத்தில் உள்ள 47,273 குடியிருப்புப் பகுதிகளில் 18,167 குடியிருப்புப் பகுதிகள் குடிநீர் பிரச்சினையுள்ள குடியிருப்புப் பகுதிகளாக வகைப்படுத்தப்பட்டுள்ளன. கடந்த ஆண்டுகளில் பருவமழை பொய்த்ததன் காரண மாக குடிநீர் பிரச்சினையுள்ள கிராமங்களின்

எண்ணிக்கை மேலும் அதிகரித்துள்ளது. 1985 மார்ச் இறுதிக்குள், இந்த குடியிருப்புப் பகுதிகளுக்குக் குடிநீர் வழங்கப்படுமென்று நம்பப்படுகிறது.

21. உலக வங்கியின் நிதியுதவியுடன் குடிநீர் வழங்குதல் மற்றும் குறைந்த செலவிலான துப்புரவுப் பணித் திட்டத்தை மேற்கொள்ளத் திட்டமிடப் பட்டுள்ளது. இத்திட்டத்தின்கீழ், கோயம்புத்தூர், சேலம், மதுரை ஆகிய மூன்று பெரு நகரங்களுக்கும், ஏனைய 75 நகரங்களுக்கும், 740 கிராமக் குடியிருப்புப் பகுதிகளுக்கும் குடிநீர் வழங்கும் திட்டங்களும் 14 நகராட்சிகளுக்குக் குறைந்த செலவில் துப்புரவு வசதி அளிக்கும் திட்டமும் மேற்கொள்ளப்படும். ரூ. 149.42 கோடி செலவில் செயலாக்கப்படவிருக்கும் இத்திட்டம் நாலரை ஆண்டுகளில் முடிவடையும்.

22. பெரியார், கோயம்புத்தூர் மாவட்டங்களில் தண்ணீரில் அதிக .'.ப்ளுரைட் உள்ள 726 குடியிருப்பு பகுதிகளுக்கு குடிநர் வழங்கும் ஒரு திட்டத்திற்கு நிதியுதவி அளிக்க ஐரோப்பிய பொருளாதாரக் குழு ஒப்புக்கொண்டுள்ளது. இத்திட்டம், ரூ. 15.20 கோடி மதிப்பீட்டுச் செலவில் 30 மாதங்களில் நிறைவேற்றப் படும் என எதிர்பார்க்கப்படுகிறது.

23. வறுமையை ஒழிப்பதையே நோக்கமாகக் கொண்டு இந்த அரசு முனைப்பாகச் செயல்பட்டு வருவதை மதிப்பிற்குரிய உறுப்பினர்கள் அறிவர். ஒட்டுமொத்தமான பொருளாதார வளர்ச்சி இன்றியும், மேலும் வேலைவாய்ப்புகளை உருவாக் காமலும் இந்த உயரிய நோக்கத்தை எய்த இயலாது. இதனைக் கருத்தில் கொண்டுதான், ஒவ்வொரு குடும்பத் திலும் ஒருவருக்கு வேலை அளிக்கும் திட்டத்தை அரசு தொடங்கியது. அரசுத் துறைகளிலும், அரசு நிறுவனங்களிலும் வேலை வாய்ப்பு அளிக்க வறுமைக் கோட்டிற்குக் கீழே உள்ள, ஒருவருமே வேலை வாய்ப்புப் பெறாத, குடும்பத்தில் உள்ளவர்களுக்கு முன்னுரிமை அளிக்கப்படும் என்று மாநில அரசு அண்மையில் அறிவித்துள்ளது. மேலும், கிராமப் பகுதிகளில் வறுமைக் கோட்டிற்குக் கீழேயுள்ள குடும்பங் கள் பற்றியும், அக்குடும்பங்களைச் சேர்ந்தவர்களில் சுய வேலைவாய்ப்பில் ஈடுபடத் தகுதியும், ஆர்வமும் உள்ளவர்கள் பற்றியும் புள்ளிவிவரங்கள் சேகரிக்கப் பட்டுள்ளன.

தேவையான தகுதி வாய்ந்த கைவினைஞர்கள் கிராமப்பகுதிகளில் இல்லை என்பதனால் எந்த ஒரு சுய வேலைவாய்ப்புத் திட்டமும் திறமையை வளர்ப்பதை நோக்கமாகக் கொண்டிருக்க வேண்டும். ஏற்கெனவே நிறுவன நிதியின் உதவியுடன் செயலாக்கப்படும், சுய வேலைவாய்ப்பு அளிக்கும் திட்டங்களுடன் பல்வேறு திட்டங்களின்கீழான பயிற்சித் திட்டங்களையும் ஒருங்கிணைத்துச் செயல்படுத்த வேண்டியுள்ளது. பிரதமரின், படித்த வேலையற்ற இளைஞர்களுக்கு வேலைவாய்ப்பளிக்கும் திட்டம், மத்திய அரசும் மாநில அரசும் சேர்ந்து செயல்படுத்தும் ஒருங்கிணைந்த ஊரக வளர்ச்சித் திட்டம் ஆகியவற்றின் பலன், வறுமைக் கோட்டிற்கு கீழே உள்ளவர்களுக்குக்கிடைக்கச் செய்யும் வகையில் தகுந்த நிறுவன அமைப்புகள் ஏற்படுத்தப் பட்டுள்ளன.

சமுதாயத்தில் நலிந்த பிரிவினருக்குக் கடன் உதவி கிடைக்கச் செய்வதை முறைப்படுத்தும் ஓர் அமைப்பாகப் பணியாற்ற 15—7—1983 முதல் நிறுவன நிதித் துறை என்ற ஒரு துறையை அரசு ஏற்படுத்தியுள்ளது. இது, ஏற்படுத்தப்பட்ட சில மாதங்களில் ரூ. 30.16 கோடி அளவிற்குக் கடன்களை இம் மாநிலத்திலுள்ள 1,70,564 பேருக்கு வழங்கி யுள்ளது. இதில் 56,966 பேர் ஆதி திராவிடர்கள் ஆவர். தொழிற் பயிற்சி நிலையத்தின் பயிற்சி பெற்ற வேலை இல்லாமல் இருக்கும் 10,000 பேர்களுக்கு தொடக்க மூலதன உதவி அளித்து, அதன் மூலம் வங்கிக் கடனைப் பெறச் செய்யும் பணியைப் புதிதாக ஏற்படுத்தப்பட்டுள்ள வேலைவாய்ப்புப் பணிகள் துறை மேற்கொண்டுள்ளது.

24. நிலமற்ற கிராமப்புறத் தொழிலாளர்களுக்கு வேலைவாய்ப்பு அளிப்பதற்கான திட்டத்திற்கு நடப் பாண்டில் ரூ. 8.90 கோடியையும் அடுத்த ஆண்டிற்கு ரூ. 44.50 கோடியையும் மத்திய அரசு ஒதுக்கியுள்ளது. ரூ. 44 கோடி மதிப்பீட்டுச் செலவிலான திட்டங் களுக்கு, மாநில அரசு, மத்திய அரசின் ஒப்புதலை ஏற்கெனவே பெற்றுள்ளது.

25. மாநில அரசும் மத்திய அரசும் சம அளவில் நிதியுதவி அளித்து செயற்படுத்தி வரும் தேசிய கிராமப் புற வேலைவாய்ப்புத் திட்டத்தின்கீழ், நடப்பாண்டில் ரூ. 36 கோடி செலவிடத் திட்டமிடப்பட்டுள்ளது. 1979–80 முதல் 1983 நவம்பர் இறுதி வரை, இத் திட்டத்தின்கீழ் 164,867 பணிகள் முடிக்கப்பட்டுள்ளன. இத் திட்டத்திற்கு 1984–85ஆம் ஆண்டுத் திட்டத்தில் ரூ. 40 கோடி ஒதுக்கப்படும். இதில் 50 சதவீதத் தொகையை மத்திய அரசு அளிக்கும்.

26. நம்முடைய சமுதாயத்தை இன்று எதிர்நோக்கி யுள்ள மிக முக்கியப் பிரச்சினை, தற்போதைய கல்வி முறையில் படித்து விட்டு வரும் எண்ணற்ற மாணவர் களுக்கு வேலைவாய்ப்பு அளிப்பதுதான். அனைத்து நிலைகளிலும் உள்ள பொதுவான கல்விமுறை, வேலை வாய்ப்பை அளிக்க முடியாத அளவிற்கு மனித ஆற்றலை உருவாக்கித் தந்துள்ளது. இவர்களிடையே வளர்ந்து வரும் அதிருப்தி, சமுதாயத்தில் அமைதியின்மையையும் பதட்ட நிலையையும் அதிகமாக்குகின்றன. கல்வியின் அனைத்து நிலைகளிலும் அந்தந்த இடத்திற்கேற்றாற் போல் குறிப்பிட்ட பணிப் பயிற்சி அளிக்கக்கூடிய வகையில், தற்போதைய கல்வி முறையை மாற்றி யமைப்பதில் அரசு கவனம் செலுத்தி வருகிறது. அப்பொழுதுதான், இளைஞர்கள் தொழிற்சாலைகளில்

வேலைவாய்ப்பு பெறுவதற்கோ அல்லது சுய வேலை வாய்ப்பைத் தேடிக்கொள்வதற்கோ திறனைப் பெற்றிருப்பர். இந்த பல்திறப்பட்ட திட்டத்தைச் செயலாற்றுவது மாநிலத்தின் நிதி ஆதாரங்களுக்கு அப்பாற்பட்டு இருக்குமாதலால், மாநில அரசு, எட்டாவது நிதிக் குழுவின் மூலம் மைய அரசிடம் நிதியுதவியைக் கோரியுள்ளது. இக்குழுவின் இடைக்கால அறிக்கையில் இதுபற்றி எதுவும் குறிப்பிடப்படவில்லை எனினும், இச்செயற் குறிப்பிற்கு மைய அரசின் நிதியுதவி பெற விரிவான திட்டம் ஒன்று தயாரிக்கப்பட்டு வருகிறது.

27. தொழில் வளர்ச்சியை ஊக்குவிக்கும் வகையில் இம் மாநில அரசு அளித்துள்ள பல்வேறு சலுகைகள், வசதிகளைத் தவிர பெரும் செலவில் பொதுத் துறைத் தொழில்களை ஏற்படுத்தவும் நடவடிக்கைகள் மேற்கொள்ளப்பட்டுள்ளன. செங்கற்பட்டு மாவட்டம், திருவாலங்காட்டில் சுமார் ரூ. 10 கோடி செலவில் அமைக்கப்பட்டுவரும் திருத்தணி கூட்டுறவுச் சர்க்கரை ஆலை, இவ்வாண்டு ஏப்ரல் மத்தியில் செயல்படத் தொடங்கும் என எதிர்பார்க்கப்படுகிறது. பெருமளவில் ஆட்குறைப்புச் செய்யப்படுவதைத் தவிர்ப்பதற்காகவும் பணி செம்மையாக நடைபெறுவதை உறுதி செய்வதற்காகவும் மதுரை மாவட்டத்தில் உள்ள மதுரா சுகர்ஸ் நிறுவனத்தின் நிர்வாகத்தை மாநில அரசு தன் பொறுப்பில் எடுத்துக் கொண்டுள்ளது.

28. மாநில அரசால் ஏற்படுத்தப்பட்ட தமிழ்நாடு பத்திரிகைக் காகிதம்—பிற காகித ஆலை நிறுவனம், திருச்சி மாவட்டத்தின், பின்தங்கிய பகுதியான புகளூரில் பத்திரிகைக் காகிதம்-பிற காகித ஆலை ஒன்றை அமைத்து வருவதை மதிப்பிற்குரிய உறுப்பினர்கள் அறிவர். ரூ. 195 கோடி செலவிலான இத்திட்டத்திற்கு, உலக வங்கி, திட்டச் செலவில் 50 சதவீதத்தை ஏற்கிறது. ஆண்டு ஒன்றிற்கு 50,000 டன் பத்திரிகைக் காகிதத்தையும், 40,000 டன் பிற காகிதத்தையும் உற்பத்தி செய்யும் வகையில் தயாரிக்கப்பட்டுள்ள இத்திட்டம் செயல்படத் தொடங்கியவுடன் ஆண்டொன்றுக்கு ரூ. 40 கோடி அளவிற்கு அந்நியச் செலாவணியை மிச்சப்படுத்தும். இத்திட்டத்தின் கட்டுமானப் பணிகள் நடந்தேறி வருகின்றன. திட்டமிட்டுள்ளவாறு, நடப்பு ஆண்டின் செப்டம்பர்-அக்டோபருக்குள் இத்திட்டத்தின் அனைத்துப் பணிகளும் முடிவடையும் என எதிர்பார்க்கப்படுகிறது.

29. சென்னையில் வரிக் கட்டுப்பாடற்ற வணிக மண்டலம் ஒன்றை ஏற்படுத்துவதற்கான செயற்குறிப்பிற்கு மத்திய அரசு அண்மையில் ஒப்புதல் அளித்துள்ளது. அரசுக்குச் சொந்தமான 150 ஏக்கர் நிலம் இம் மண்டலத்தை அமைக்க தேர்ந்தெடுக்கப்பட்டுள்ளது. இப் பகுதியின் மேம்பாட்டுப் பணி, மாநில தொழில் மேம்பாட்டு நிறுவனத்திடம் (சிப்காட்) ஒப்படைக்கப்பட்டுள்ளது.

30. பாம்பன் பாலப்பணி விரைவில் மறுபடி ஆரம்பிக்கப்படும். இராமேஸ்வரம் தீவின் முனையில் இருக்கும் தனுஷ்கோடி வரை தடங்கலற்ற சாலைப் போக்குவரத்து வசதியை இப்பாலம் ஏற்படுத்தும். இப்பணிக்கு இப்போது ரூ. 16.65 கோடி செலவாகும் என்று எதிர்பார்க்கப்படுகிறது.

31. அரசுப் போக்குவரத்து நிறுவனங்களின் பணி தொடர்ந்து மிகவும் திருப்தி தரும்வகையில் நடைபெற்று வருகிறது. நாட்டிலேயே தமிழ்நாடு அரசுப் போக்குவரத்து நிறுவனங்கள் தலை சிறந்தவைகளில் ஒன்றாக விளங்குகின்றன என்று மத்தியத் திட்டக் குழு கருத்துத் தெரிவித்துள்ளது. ஈரோட்டில் ஜீவா போக்குவரத்து நிறுவனம், நாகர்கோவிலில் நேசமணி போக்குவரத்து நிறுவனம், காரைக்குடியில் மருதுபாண்டியர் போக்குவரத்து நிறுவனம் ஆகிய புதிய மூன்று போக்குவரத்து நிறுவனங்கள் 1-4-1983 முதல் தனித்துச் செயல்படத் தொடங்கியுள்ளன. கடந்த நிதியாண்டில், மூன்று நிறுவனங்கள் தவிர, பிற நிறுவனங்கள் அனைத்தும் ஆதாயம் ஈட்டியுள்ள போதிலும், டீசல் வழங்கல் விலை அவ்வப்போது உயர்ந்து வருவதால், இந்த ஆதாயநிலை தொடர்ந்து இருப்பது கடினமாகும். 1980 முதல் இப்பொழுதுவரையிலான கால அளவில், டீசலின் விலை 100 சதவீதத்திற்கும் மேல் உயர்ந்துள்ளது. இதன் காரணமாக, கடந்த மூன்றரை ஆண்டுகளில் அரசுப் போக்குவரத்து நிறுவனங்களுக்கு ரூ. 115 கோடி. அளவிற்குக் கூடுதல் செலவு ஏற்பட்டுள்ளது.

32. கிராமப்புறப் பகுதிகளுக்குச் சுகாதார வசதி அளிப்பது, மாநில அரசின் கொள்கைகளில் முக்கியமான ஒன்றாகும். இந்தக் கொள்கையின் அடிப்படையில், 5,000 மக்கள் தொகை உள்ள ஒவ்வொரு பகுதியிலும், சுகாதாரத் துணை நிலையங்கள் ஏற்படுத்தப்பட்டு வருகின்றன. நடப்பாண்டில் 712 துணை நிலையங்களைக் கூடுதலாக ஏற்படுத்தக் கருதப்பட்டுள்ளது. இவை மாநிலத்தில் தற்போது உள்ள 4,586 துணை நிலையங்களுக்குக் கூடுதலாக அமையும்.

33. தென் ஆர்க்காடு மாவட்டத்திலும், சேலம் மாவட்டத்திலும் டேனிடா (DANIDA) நிதியுதவியுடன் செயல்படுத்தப்பட்டு வரும் சுகாதாரப் பாதுகாப்பு மற்றும் குடும்ப நலத் திட்டம் மூன்றாம் ஆண்டை எட்டியுள்ளது. இத் திட்டத்தின்கீழ், இதுவரை 449 சுகாதாரத் துணை நிலையங்கள் ஏற்படுத்தப்பட்டுள்ளன. 313 துணை நிலையங்களில் கட்டிடம் கட்டும் பணி நடந்து வருகிறது.

34. குடும்ப நலத் திட்டத்தைச் செயல்படுத்துவதில் சிறப்பான நாட்டம் செலுத்தப்பட்டு வருவதால், நல்ல பயன் கிட்டியுள்ளது. இந்த ஆண்டில் 3·99 இலட்சம் கருத்தடை அறுவை சிகிச்சைகள் செய்யப்பட வேண்டுமென இலக்கு நிச்சயிக்கப்பட்டிருக்க, 1984 சனவரி இறுதிவரை 3,77,827 கருத்தடை அறுவை சிகிச்சைகளைச் செய்து, இம் மாநில அரசு, நாட்டிலேயே முதன்மையாகத் திகழ்கிறது. இவ்வாண்டின் முடிவிற்குள், இது தொடர்பான பணி இலக்கை கணிசமான அளவுக்கு விஞ்சக்கூடும் என்று எதிர்பார்க்கப்படுகிறது. வட்டார மருத்துவமனை

களுக்கு அளிக்க ரூ. 7.80 இலட்சம் மதிப்பீட்டுச் செலவில் 26 லேப்ரோஸ்கோப் கருவிகளை வாங்க இந்த அரசு அனுமதி வழங்கியுள்ளது.

35. சுற்றுப்புறச் சூழல் சுகாதாரத்தைப் பற்றிய சட்டங்களைச் செவ்வனே செயல்படுத்த 1983 ஜூலை மாதம் 15ஆம் தேதியிலிருந்து அரசு, இதற்கான ஒரு தனித் துறையை உருவாக்கியது. மாநிலம் முழுவதும் 1983 அக்டோபர் முதல் தேதியிலிருந்து '' காற்று தூய்மைக்கேடு கட்டுப்பாடு இடமாக '' அறிவிக்கப் பட்டுள்ளது. 1983 செப்டம்பர் 30-ம் தேதியிலிருந்து அமுலுக்கு வந்த, தமிழ்நாடு நீர் (தூய்மைகேடு தடுப்பு மற்றும் கட்டுப்பாடு) விதிகள் 1983, மற்றும் தமிழ்நாடு காற்று (தூய்மைகேடு தடுப்பு மற்றும் கட்டுப்பாடு) விதிகள் 1983, ஆகியவையினால் மாநிலத்தில் புதிய தொழில்கள் ஆரம்பிப்பதற்கான நிரந்தரத் தகுதியை மாநிலம் பெற்றுள்ளது.

36. ஆறாவது திட்டக் காலத்தில், கிராம வீட்டு வசதித் திட்டத்தின்கீழ் இரண்டு இலட்சம் வீடுகளைக் கட்டுவதற்குரிய திட்டம் ஒன்றை மாநில அரசு மேற்கொண்டுள்ளது என்பதை மதிப்பிற்குரிய உறுப்பினர்கள் அறிவர். 1982—83ஆம் ஆண்டில் 40,000 வீடுகள் கட்டவேண்டுமெனத் திட்டமிட்டிருக்க, 40,092 வீடுகள் கட்டப்பட்டுள்ளன. நடப்பாண்டில், அக்டோபர் இறுதி வரையில் 17,894 வீடுகள் கட்டப்பட்டுள்ளன. அவற்றில் ஆதி திராவிடர்களுக்காக 15,058 வீடுகள் கட்டப்பட்டுள்ளன. 20,759 வீடுகளைக் கட்டும் பணி வெவ்வேறு நிலைகளில் உள்ளது. ஒரு வீட்டின் கட்டுமான மதிப்பீட்டுச் செலவு நடப்பு நிதி ஆண்டுத் தொடக்கத்திலிருந்து ரூ. 4,000-லிருந்து ரூ. 6,000 ஆக உயர்ந்துள்ளது.

37. முதலமைச்சர் குழந்தைகள் சத்துணவுத் திட்டத்தின் ஒரு முக்கிய பலன் பள்ளிகளில் சேரும் மாணவர்களின் எண்ணிக்கை உயர்ந்ததாகும். இத் திட்டம், மனிதவளத்தில் செய்யப்பட்டுள்ள முதலீடு என்பது மறுக்கமுடியாத உண்மையாகும். கோயம்புத்தூர், அவினாசிலிங்கம் மனையியல் மகளிர் கல்லூரி இது தொடர்பாக மாதிரி ஆய்வு ஒன்றை நடத்தியது. ஆய்வு செய்யப்பட்ட பகுதியில் உள்ள அனைத்துக் குழந்தைகளின் உடல் நலத்தில் முன்னேற்றம் ஏற்பட்டு சராசரி உயரம், எடை ஆகியவையும் நான்கு மாத கால அளவில் அதிகரித்துள்ளன என்பது இந்த ஆய்விலிருந்து தெரிய வருகிறது. இத்திட்டத்தின்கீழ் வரும் பாலர்களுக்கு மருத்துவப் பரிசோதனையும் சிகிச்சையும் அளிப்பதற்கான விரிவான திட்டம் ஒன்றும் வகுக்கப்பட்டுள்ளது.

38. 1982—83ஆம் ஆண்டில் 20 அம்சத் திட்டத்தை நிறைவேற்றுவதில், தமிழக அரசு தலைசிறந்து விளங்கியது என்று மத்தியத் திட்டக்குழு பாராட்டியுள்ளதை மதிப்பிற்குரிய உறுப்பினர்கள் அறிவர். இதே முறையில் நடப்பாண்டிலும் இத்திட்டங்கள் நிறைவேற்றப்பட்டதின் பயனாக, எண்ணெய் வித்துக்கள் உற்பத்தி, கிராம வேலைவாய்ப்புத் தேசியத் திட்டத்தின்கீழ் உருவாக்கப்பட்ட வேலை நாட்கள், நிலமற்றவர்களுக்கு நிலம் வழங்குவதற்காக எடுத்துக்கொள்ளப்பட்ட உபரி நிலம், வறுமைக் கோட்டினைத் தாண்ட பழங்குடியினருக்கு உதவியளித்தல், கிராமங்களுக்குக் குடிநீர் வழங்குதல், ஏழைகளுக்கு வீட்டுமனைகள் வழங்குதல், மரங்கள் நடுதல், கரிம எரிவாயு தயாரிப்புச் சாதனங்கள் அமைத்தல், செய்யப்பட்ட கருத்தடை அறுவை சிகிச்சைகளின் எண்ணிக்கை, தொடக்கச் சுகாதார நிலையங்கள் அமைத்தல், ஒருங்கிணைந்த குழந்தைகள் வளர்ச்சித் திட்டத்தின்கீழ் செயல்பாடு, 6—14 வயதுத் தொகுதியிலுள்ள சிறார்களைப் பள்ளியில் சேர்த்தல், முதியோர் கல்வித் திட்டத்தின்கீழ் பயனடைந்தவர்கள் ஆகிய அம்சங்களில், நடப்பாண்டிற்கான இலக்கில் 70 சதவீதத்தை ஏற்கெனவே அடைந்துவிட்டது.

39. தமிழ்நாடு மதுவிலக்குச் சட்டத்தைச் செயல்படுத்துவதில் 1981—82 முதல் நாம் பெற்ற அனுபவத்தைக் கருத்தில் கொண்டு மாநிலம் முழுவதிலும், சாராயம் மற்றும் இந்தியாவில் தயாரிக்கப்படும் வெளிநாட்டு மதுவகைகளின் மொத்த விற்பனையை, பொது நலன் கருதி அரசு தன் பொறுப்பில் எடுத்துக்கொண்டு அரசுக்குச் சொந்தமான நிறுவனம் ஒன்று இதனை நிருவகிக்கவும், முறைப்படுத்தவும் வேண்டும் என்று மாநில அரசு முடிவு செய்தது. இந்த நோக்கத்துடன் தமிழ்நாடு மாநில விற்பனை நிறுவனம் அமைக்கப்பட்டது. சாராயம் மற்றும் இந்தியாவில் தயாரிக்கப்படும் வெளிநாட்டு மதுவகைகளின் மொத்த விற்பனையை அரசு தன் பொறுப்பில் எடுத்துக்கொண்டு, 1—6—1983 முதல் இந்த நிறுவனத்திடம் அந்த உரிமையை ஒப்படைத்தது.

40. மாவட்ட நிர்வாகத்தை மேலும் பயனுள்ளதாக்குவதெற்கென மாநிலத்தில் உள்ள சில பெரிய மாவட்டங்களை படிப்படியே பிரிக்கும் முடிவை அரசு எடுத்துள்ளது. இதன்படி இராமநாதபுரம் மாவட்டம், இராமநாதபுரத்தைத் தலைமையிடமாகக் கொண்ட இராமநாதபுரம் மாவட்டம் என்றும், சிவகங்கையைத் தலைமையிடமாகக் கொண்ட பசும்பொன் முத்துராமலிங்கர் மாவட்டம் என்றும், விருதுநகரைத் தலைமையிடமாகக் கொண்ட காமராஜர் மாவட்டம் என்றும் பிரிக்கப்படும். திருநெல்வேலி மாவட்டம் திருநெல்வேலியைத் தலைமையிடமாகக் கொண்ட திருநெல்வேலி மாவட்டம் என்றும் தூத்துக்குடியைத் தலைமையிடமாகக் கொண்ட சிதம்பரனார் மாவட்டம் என்றும் பிரிக்கப்படும். வட ஆர்க்காடு மாவட்டம், வேலூரைத் தலைமையிடமாகக் கொண்ட வட ஆர்க்காடு மாவட்டம் என்றும் திருவண்ணாமலையைத் தலைமையிடமாகக் கொண்ட சம்புவராயர் மாவட்டம் என்றும் பிரிக்கப்படும். மதுரை மாவட்டம்,

மதுரையைத் தலைமையிடமாகக் கொண்ட மதுரை மாவட்டம் என்றும், திண்டுக்கல்லைத் தலைமையிடமாகக் கொண்ட அண்ணா மாவட்டமாகவும் பிரிக்கப்படும். தஞ்சை மாவட்டத்தை தஞ்சாவூரை தலைமையிடமாகக் கொண்ட தஞ்சை மாவட்டம் என்றும், திருவாரூரைத் தலைமையிடமாகக் கொண்ட வள்ளியம்மை மாவட்டம் என்றும் பிரிக்கப்படும். தென் ஆர்க்காடு மாவட்டம் கடலூரைத் தலைமையிடமாகக் கொண்ட தென் ஆர்க்காடு மாவட்டமாகவும், விழுப்புரத்தை தலைமையிடமாகக் கொண்ட வள்ளலார் மாவட்டம் என்றும் இரண்டாகப் பிரிக்கப்படும். திருச்சி மாவட்டம் பெரம்பலூரைத் தலைமையிடமாகக் கொண்ட திருவள்ளுவர் மாவட்டம் எனவும், திருச்சிராப்பள்ளியைத் தலைமையிடமாகக் கொண்ட திருச்சிராப்பள்ளி மாவட்டம் எனவும் பிரிக்கப்படும்.

புதியனவாக அமைக்கப்படும் மாவட்டங்களின் பரப்பளவு, அவை உள்ளடக்கும் வட்டங்கள், அவைகளில் ஏற்படுத்தவேண்டிய வசதிகள் போன்றவற்றை இதற்கென அமைக்கப்படும் வல்லுநர் குழு ஆராய்ந்து அறிந்து அரசிற்கு பரிந்துரைகள் செய்யும். பரிந்துரை செய்யப்பட்ட குறிப்புகளை அரசு தக்கப்படி ஆராய்ந்து ஏற்ற வகையில் முடிவெடுத்து, அந்த முடிவுகளை படிப்படியாக நிறைவேற்றும்.

41. அரசுப் பணியாளர்களின் பல்வேறு கோரிக்கைகளை அரசு அக்கறையுடன் கவனித்து வருகிறது. வழக்கமாகக் கொடுக்கப்படும் பணிக்கொடையைத் தவிர, ரூ. 10,000-மும் வழங்குவதன் மூலம் அரசுப் பணியாளர்களின் ஓய்வு ஊதிய சலுகைகள் அதிகரிக்கப்பட வேண்டும் என்பது அரசுப் பணியாளர்களின் நீண்டகால கோரிக்கையாகும். அரசுப் பணியாளர் ஒவ்வொருவரும் மாதம் ஒன்றுக்கு ரூ. 20-ஐ அத்தொகை வட்டியுடன் ரூ. 5,000 ஆக சேர்கிற வரையில் செலுத்த வேண்டும் என்ற அடிப்படையில், பணியாளர்களை இத்திட்டத்தில் சேர்த்துக் கொண்டு செயல்படுத்த அரசு இப்பொழுது முடிவு செய்துள்ளது. அரசுப் பணியாளர் பணியிலிருந்து ஓய்வு பெறும்போது ரூ.10,000 பெற இயலும் வகையில், அரசு, தனது நிதியிலிருந்து ரூ. 5,000 சேர்த்துக் கொடுக்கும். எனினும், முன்னதாகப் பணியிலிருந்து ஓய்வு பெறுவோருக்கு அவர்கள் செலுத்தும் தொகை வட்டியுடன் கொடுக்கப்படுவதோடு அரசிடமிருந்து ரூ. 5,000-யும் பெறுவர். அரசு பணியாளர்களின் பிரதிநிதிகளுடன் கலந்தாலோசித்து வரையறுக்கப்பட்ட இத்திட்டம் 1—4—1984 முதல் செயலுக்கு வரும்.

42. தாராள ஓய்வூதிய விதிகளை 1979 அக்டோபர் மாதத்திற்கு முன்னர் பணியிலிருந்து ஓய்வு பெற்ற அரசுப் பணியாளர்கள் அனைவருக்கும் பொருந்துகிற வகையில் அரசு நீட்டித்துள்ளது.

43. நான்காவது ஊதிய ஆணைக்குழு (சம்பளக் கமிஷன்) அமைக்கப்படுவதை அரசுப் பணியாளர் அனைவரும் ஆவலுடன் எதிர்பார்க்கின்றனர் என்பதையும் இவ்வரசு அறியும். இது குறித்த முடிவு இவ்வருடமே அறிவிக்கப்படும் என்பதை மதிப்பிற்குரிய உறுப்பினர்களுக்கு மகிழ்ச்சியுடன் தெரிவித்துக் கொள்கிறேன்.

44. கட்டிடப் பணியில் ஈடுபட்டுள்ள தொழிலாளர்கள் கட்டிடப் பணி நடந்து வருகையில் விபத்தில் இறக்க நேரிடும்போது அவர்களுடைய குடும்பங்களுக்கு ஏற்படும் துன்பத்தை அரசு அறியும். 1923ஆம் ஆண்டு வேலையாள் இழப்பீட்டு சட்டம், 1983ஆம் ஆண்டு தமிழ்நாடு கட்டிடக் கட்டுமானப் பணியாளர்கள் (பணிநிலைமைகள்-பல்வகை விதிகள்) சட்ட முன்வடிவிற்கு பொருந்தும் வகையில் அரசு திருத்தம் கொண்டு வந்துள்ளது. இதனால், கட்டிடப் பணியில் ஈடுபட்டுள்ள தொழிலாளர்கள் இறந்தால் அவர்கள் குடும்பத்திற்கு ஏற்படும் துன்பம் ஓரளவுக்கு நீக்கப்படும். 1983ஆம் ஆண்டு தமிழ்நாடு கட்டிடக் கட்டுமானப் பணியாளர்கள் (பணிநிலைமைகள்-பல்வகை விதிகள்) சட்ட முன்வடிவிற்கு அதிகாரபூர்வமான திருத்தம் ஒன்றை அரசு கொண்டு வர இருக்கிறது. இதன்படி, இப்பணியாட்களை வேலையில் வைத்திருப்பவர்கள், வேலையின் போது இவர்களின் ஆயுளுக்கும் மற்றும் அங்க இழப்புகளுக்கும் போதுமான காப்புறுதி வசதி ஏற்படுத்த வேண்டும் என்பது கட்டாயமாக்கப்படும். இத்திருத்தத்தினால் பயன் பெறாதவர்களுக்கு அரசு, முதலமைச்சரின் நிவாரண நிதியிலிருந்து இறந்தவரின் குடும்பத்திற்கு ரூ. 10,000 அளிக்க முடிவு செய்துள்ளது. இத்திட்டத்தின்கீழ் பயன் பெற கட்டிடப் பணியாளர்கள் ரூ. 5 கொடுத்து தங்களை தொழிலாளர் நலத் துறையில் பதிவு செய்துகொள்ள வேண்டும்.

45. ஊராட்சி-நகராட்சித் தேர்தல்களை 1984 பிப்ரவரியில் நடத்த அரசு முன்னர் முடிவு செய்திருந்தது. அவ்வண்ணமே அதற்கான தொடக்க ஏற்பாடுகள் அனைத்தும் செய்யப்பட்டன. எனினும், மாநிலத்தின் சில பகுதிகள், அதாவது, தஞ்சாவூர், புதுக்கோட்டை, திருச்சிராப்பள்ளி, தென் ஆற்காடு மாவட்டங்கள் அண்மையில் கடுமையான வெள்ளத்தினால் பாதிக்கப்பட்டு இப்பகுதிகளில் சொத்துக்களுக்கு பெரும் சேதம் ஏற்பட்டதுடன் போக்குவரத்து வசதிகளும் மிகவும் பாதிக்கப்பட்டன. இப்பகுதிகளில், அரசு நிர்வாகம், போர்க்கால அடிப்படையில் நிவாரண நடவடிக்கைகளில் ஈடுபடவேண்டியிருந்தது. நிவாரணப் பணிகள் தற்போது நடந்துகொண்டிருக்கின்றன. மிகப் பெரும்பாலோர் தஞ்சை போன்ற மாவட்டங்களில் வீடிழந்து குடிபெயர்ந்துள்ளனர். அவர்கள் தங்கள் இருப்பிடங்களுக்கு திரும்பிய பிறகு அல்லது புதிதாக கட்டப்பட்ட குடியிருப்புகளில் குடியேறிய பிறகே தங்களை வாக்காளர்களாக பதிவு செய்து கொண்டு இத்தேர்தலில் தங்கள் வாக்குரிமையைப் பயன்படுத்த இயலும். எனவே, ஊராட்சி நகராட்சித் தேர்தல்களைத் தள்ளிப் போடவேண்டிய அவசியம் ஏற்பட்டுள்ளது. சட்டமன்றத்தின் பட்ஜெட் கூட்டத் தொடர் முடிந்தபின் ஊராட்சி மற்றும் ஊராட்சி ஒன்றிய தேர்தல்களை இரண்டு கட்டமாக 19—4—1984 அன்றும், 23—4—1984 அன்றும் நடத்தவும் நகராட்சித் தேர்தல்களை 28—4—1984 அன்று நடத்தவும் அரசு முடிவு செய்துள்ளது. இது மன்ற உறுப்பினர்களுக்கு மகிழ்ச்சியைத் தரும் என நம்புகிறேன்.

திருச்சிராப்பள்ளி, சேலம், திருநெல்வேலி நகராட்சிகளின் நிலையை மாநகராட்சிகளாக உயர்த்த அரசு முடிவு செய்துள்ளது. இம்மாநிலத்தில் உள்ள மாநகராட்சிகள் அனைத்திற்கும் பொதுவான சட்டம் ஒன்றை இயற்றவும் அரசு நடவடிக்கை எடுக்க உள்ளது.

46. அடுத்தடுத்து இயற்கை இடர்ப்பாடுகள் வந்த போதிலும், மாநிலம் பொருளாதாரம் மற்றும் பிற துறைகளில் அடைந்த நிலையான முன்னேற்றத்தைக் கோடிட்டுக் காட்டியுள்ளேன். வறுமையை ஒழிக்கவும், வேலைவாய்ப்புகளை உருவாக்கவும், வருங்காலத்தில் அரசு மேற்கொள்ளவிருக்கும் நடவடிக்கைகளையும் எடுத்துக் கூறியுள்ளேன். மாநிலம் ஏற்றிருக்கும் இந்த மிகப் பெரிய பொறுப்பை நிறைவேற்ற உங்கள் அனைவரின் ஒத்துழைப்பையும் அளிக்க வேண்டுமெனக் கேட்டுக் கொள்கிறேன்.

வணக்கம்.

வெள்ள நிவாரணப் பணிக்கு விரைவான உதவி

மாண்புமிகு முதலமைச்சர் டாக்டர் எம்.ஜி.ஆர். அவர்கள் 18.2.84 அன்று காலையில் வடசென்னையில், புளியந்தோப்பு, கல்யாணி மேஸ்திரி தோட்டம் மற்றும் பி.அண்ட்.சி. மில் பகுதிகளில் வெள்ளத்தால் பாதிக்கப்பட்ட பகுதிகளைப் பார்வையிட்டார். முழங்கால் அளவு நீரில் நடந்து சென்று வெள்ளத்தால் பாதிக்கப்பட்ட மக்களின் குறைகளைக் கேட்டறிந்தார்.

வெள்ளத்தால் பாதிக்கப்பட்ட மக்களுக்கு உடனடியாக உணவு அளிப்பதோடு, நிவாரணப் பணிகளையும் விரைந்து எடுக்கும்படி அதிகாரிகளுக்கு மாண்புமிகு முதலமைச்சர் அவர்கள் உத்தரவிட்டார். மறுபடியும் வெள்ளத்தில் மக்கள் பாதிக்கப்படாதவாறு குடிசை மாற்று வாரியத்தின் மூலம் உயரமான இடங்களில் இவர்களுக்கு வீடுகள் கட்டித்தர நடவடிக்கை எடுக்கும்படியும் உத்தரவிட்டார்.

வெள்ளத்தினால் பாதிக்கப்பட்ட பகுதிக்கு மாண்புமிகு முதலமைச்சர் அவர்கள் சென்றபோது நீர்சூழ்ந்த இடங்களில் கார் வழியில் நின்று விட்டதால், ஜீப்பில் ஏறிச் சில பகுதிகளைப் பார்வையிட்டார்.

சென்னையில் வெள்ளம் பாதித்த பகுதிகளை அமைச்சர்கள் நேரிடையாகச் சென்று பார்த்து, பாதிக்கப்பட்ட மக்களுக்கு உரிய நிவாரண நடவடிக்கைகளை எடுக்குமாறு மாண்புமிகு முதல்வர் டாக்டர் எம்.ஜி.ஆர். அவர்கள் கேட்டுக் கொண்டதற்கிணங்க, 19.2.84 அன்று மாண்புமிகு அமைச்சர்கள் திரு கே.ஏ.கிருஷ்ணசாமி அவர்கள் ஆயிரம் விளக்குப் பகுதியையும், திரு எஸ். டி. சோமசுந்தரம் அவர்கள் தியாகராய நகர்ப் பகுதியையும், திரு இராம. வீரப்பன் அவர்கள் சைதாப்பேட்டைப் பகுதியையும், திரு சி. பொன்னையன் அவர்கள் அண்ணாநகர்ப் பகுதியையும், திரு ப. குழந்தைவேலு அவர்கள் சேப்பாக்கம் பகுதியையும், திரு எஸ். இராகவானந்தம் அவர்கள் எழும்பூர்ப் பகுதியையும், டாக்டர் எச்.வி. ஹண்டே அவர்கள் பூங்கா நகர்ப் பகுதியையும், திரு எஸ். முத்துசாமி அவர்கள் புரசைவாக்கம் பகுதியையும், திரு எஸ். திருநாவுக்கரசு அவர்கள் மயிலாப்பூர் பகுதியையும், திரு எம். விஜயசாரதி அவர்கள் பெரம்பூர் பகுதியையும், திரு இரா. சவுந்தரராசன் அவர்கள் ஆர்.கே. நகர்ப் பகுதியையும், திரு எஸ். ஆர். இராதா அவர்கள் திருவல்லிக்கேணிப் பகுதியையும், திரு. யா. சை. மு. யூசுப் அவர்கள் துறைமுகப் பகுதியையும், திரு க. கலைமணி அவர்கள் இராயபுரம் பகுதியையும் பார்வையிட்டு நடவடிக்கைகள் எடுத்தார்கள்.

இது எங்க ஆத்தாக்கு...

மகத்தான திட்டமென்று மாநிலத்தார் போற்றும் முதலமைச்சர் சத்துணவுத் திட்டத்தை, மக்களை ஏமாற்றும் திட்டமென்று மாசு கற்பிப்பவர்களும் சிலர் நாட்டில் இருக்கிறார்கள். இவர்களது கூற்றில் உள்ள போலி வாதத்தைப் பொடியாக்கும் வகையில் மாண்புமிகு சத்துணவுத் திட்ட அமைச்சர் திரு ஆர். சௌந்தரராசன் அவர்களைப் பேட்டி காணச் சென்றோம்.

பேட்டியின்போது கேட்ட கேள்விகளும், அவற்றுக்கு மாண்புமிகு அமைச்சர் அவர்கள் அளித்த பதிலுரைகளும் கீழே தொகுத்துத் தரப்பட்டுள்ளன.

மாண்புமிகு சத்துணவுத் திட்ட அமைச்சர் திரு. ஆர். சௌந்தரராசன் அவர்களின் பேட்டி

சத்துணவுத் திட்டம் மக்களை ஏமாற்றும் திட்டம், மக்களுக்கு நன்மை பயக்காத திட்டம் என்று ஒரு சிலர் கூறுகிறார்களே ?

முதலமைச்சர் குழந்தைகள் சத்துணவுத் திட்டத்தில் சின்னஞ்சிறு குழந்தைகளும், வளர்ந்த குழந்தைகளும் ஒரு நாளைக்கு ஒருவேளை நல்ல அரிசிச் சோறு சாப்பிடுகிறார்கள். யார் இந்தக் குழந்தைகள் என்பதை எண்ணிப் பார்க்கவேண்டும். கம்பஞ்சோறு, கேழ்வரகுக்கூழ் சாப்பிட்டு வளர்ந்த ஏழை மக்கள் பெற்ற செல்வங்கள்.

நாம்தான் இப்படிக் கஞ்சிக்கும் கூழுக்கும் அல்லல்படுகிறோமே, நம்முடைய குழந்தைகளாவது பள்ளிக்குப் போய், ஒருவேளை நல்ல சாப்பாடு சாப்பிட்டு, படிப்பும் படித்து வரட்டும் என்று மக்கள் அனுப்புகிறார்கள். இந்த ஏற்பாடு பள்ளிகளில் இல்லாவிட்டால், இந்தக் குழந்தைகளை அந்தப் பெற்றோர்கள் வேலைக்குத்தான் அனுப்புவார்கள்.

ஒரு மனிதனுடைய வாழ்க்கையில் குழந்தைப்பருவம்தான் முக்கியமானது. ''நாட்டின் முதுகெலும்பைப் போன்றவர்கள் குழந்தைகள்'' என்று நவின்றார் பண்டிதஜவகர்லால் நேரு.

முதுகெலும்பு இல்லாவிட்டால் மனிதனால் நடமாட முடியாது. நிற்க முடியாது. அப்படியே ஒரு நாட்டின் குழந்தைச் செல்வங்கள் வளமானவர்களாக அமையாவிட்டால் அந்த நாட்டின் முன்னேற்றம் சீர்குலைந்துவிடும். முதுகெலும்பற்ற மனிதனைப் போல் ஆகிவிடும்.

வளர்கின்ற சமுதாயம் வளமானவர்களாக-நோய் நொடியற்றவர்களாக விளங்க வேண்டும். இதற்காக இவர்களுக்குச் சத்துணவு வழங்குகிறோம். சத்துணவு, நோயை விரட்டுகிறது. வறுமையை ஓட்டுகிறது.

''கொடிது கொடிது வறுமை கொடிது
அதனினும் கொடிது இளமையில் வறுமை''
என்பது ஔவையின் வாக்கு.

குழந்தைகள் கவலையற்றவர்களாக வளர வேண்டும். அப்பொழுதுதான் அவர்களால் கல்வியில் முழுக்கவனம் செலுத்த முடியும். வயிற்றுக்கு என்ன செய்வது என்று ஏங்கினால், அவன் கற்ற அறிவும் மழுங்கி அழிந்து விடுவான்.

இளமை துடிப்பானது. கல்லைக்கூட ஜீரணம் செய்யும் பருவம். அந்த வயதில் வறுமை தலைகாட்டாதபடி செய்கிறது சத்துணவுத்திட்டம்.

நோஞ்சான் குழந்தைகள் நாட்டுக்குப் பாரமே தவிர, ஒருபோதும் நாட்டுக்கு உதவியாக இருக்க முடியாது.

இந்தத் திட்டம் முதலமைச்சரின் யோசனையில் உதித்த திட்டம் என்று குறை கூறப்படுகிறதே ?

அப்படியே இருக்கட்டும். அதில் என்ன தவறு?

எந்தவொரு ஜனநாயக நாட்டிலும் சில தத்துவங்கள் தனி மனிதனின் சிந்தையில் தான் உதிக்கும். பிறகு நாட்டு மக்களால் அது ஏற்றுக் கொள்ளப்படும். அதற்கு நம்முடைய தலைவரும் விதிவிலக்கல்ல.

அசோகன் கலிங்கத்துப் போரில் கஷ்ட நஷ்டங்களை நேரில் கண்டான். போரின் கொடுமையால் ஆண்களும் பெண்களும் குழந்தைகளும் அளவிடற்கரிய இன்னல்களுக்கு ஆளாவதைக் கண்டு, இனிமேல் என் வழி போரில்லாத அகிம்சை வழிதான் என்று மனம் மாறினான்.

வாழ்க்கை அனுபவங்கள் ஒரு சிலருக்குத் தான் ஏற்படுகின்றன. சிலர்தான் சிந்திக்கிறார்கள். சரித்திரத்தில் புத்தர், ஆப்ரகாம் லிங்கன், காந்தியடிகள், நேரு, பெரியார், பேரறிஞர் அண்ணா போன்றவர்களால் தான் சிந்திக்க முடியும். அப்படிப்பட்ட சிந்தனையாளர்களின் வரிசையில் வந்தவர் புரட்சித் தலைவர்.

காந்தியடிகள் ஆப்ரிக்காவில் கண்ட அனுபவம், சிந்தித்த சிந்தனை, கத்தியின்றி ரத்தமின்றி யுத்தமொன்று செய்ய அவருக்குள் வித்திட்டது. அகிம்சை வழியில் சுதந்தரப் போராட்டம் இந்தியாவில் பூத்திட்டது.

இப்படிப் புரட்சித் தலைவர் அவர்களின் இளமை வாழ்க்கையில் அவர் அனுபவித்த இன்னல், வறுமை, பசி, பட்டினி அவரைச் சிந்திக்க வைத்து, தான் அனுபவித்த பசிக் கொடுமையைத் தனது நாட்டு மக்கள் குழந்தைப் பருவத்தில் அனுபவிக்கக்கூடாது என்ற தூய நோக்கத்தோடு, சிறந்த லட்சியத்தோடு கொண்டுவந்த திட்டம்தான் இந்த முதலமைச்சர் குழந்தைகள் சத்துணவுத்திட்டம்.

புகழ் பெறவேண்டும் என்ற பிரச்சார நோக்கத்திற்காகச் செய்யப்படும் விளம்பரத் திட்டம் என்று சிலர் கொச்சைப் படுத்துகிறார்களே?

பாபுலாரிடி அவசியம் இல்லாத தலைவர் புரட்சித் தலைவர் அவர்கள். இன்று வாழ்கின்ற உலகத் தலைவர்களில் இவ்வளவு பேரும் புகழோடும் வாழும் தலைவர் வேறு யாரும் இல்லை. அவருக்கு இனிமேல் என்ன விளம்பரம் தேவை இருக்கிறது?

திரைப்பட நடிகர் ஒருவரால் திரைப்பட அரசியலில் சடுபட்டு, சிறப்பாக நிர்வாகத்தை நடத்த முடியும் என்று முதன் முதலில் உலக சாதனை நிகழ்த்தியவர் நமது புரட்சித் தலைவர். இவருக்குப் பிறகுதான் அமெரிக்காவில் ரீகன் அதிபராக வந்ததைப் பார்த்தோம்.

நமது தலைவர் தேர்தலை நோக்கமாகக் கொண்டவராக இருந்திருந்தால், இந்தத் திட்டத்தை அவர் தேர்தல் அறிக்கையில் சேர்த்திருக்க வேண்டும். அவர் அப்படிச் செய்யவில்லை. இதிலிருந்தே அவரது கவலையெல்லாம், அடுத்த தேர்தலைப் பற்றியல்ல: அடுத்த தலைமுறையைப் பற்றியதுதான் என்பது தெளிவாகும்.

ஓர் அரசியல்வாதி அடுத்த தேர்தலைப் பற்றிச் சிந்திக்கிறான்; ஒரு ராஜதந்திரி அடுத்த தலைமுறையைப் பற்றிச் சிந்திக்கிறான் என்று சொல்வார்கள். புரட்சித் தலைவர் தமிழ்நாட்டின் எதிர்காலச் சந்ததியினரைப் பற்றிச் சிந்தித்ததன் விளைவுதான் சத்துணவுத் திட்டம்.

சுயவிளம்பரத்திற்காகச் செயல்படுத்தப் படும் திட்டமல்ல இது.

கடவுளிடம் மக்கள் என்ன கேட்கிறார்கள்? "என்னை நல்லா வைத்திரு, கவலையில்லாத வாழ்க்கையைக் கொடு" என்றுதான் கேட்கிறார்கள். இலட்சக் கணக்கான மக்களின் வாழ்க்கையில் கேள்விக்குறியாக இருந்த பசிக் கொடுமையைப் போக்கினார் புரட்சித் தலைவர்.

ஆண்டவனே கைவிட்ட, ஆண்டவனே செய்யத் தவறிய ஒன்றை ஆளுகிறவர் நிறைவேற்றி வருகிறார்.

சத்துணவுத் திட்டத்தால் ஏற்பட்டுள்ள பலன்களைச் சற்று விளக்குவீர்களா?

சத்துணவுத் திட்டத்தால் சமூகம் பெற்று வரும் நன்மைகள் பல. நோயற்ற சமுதாயம் உருவாகி வருகிறது. குழந்தைப் பருவம்தான் அடித்தளம் போன்றது. சத்துணவு, நோய் எதிர்ப்பு ஆற்றலைத் தருகிறது. இப்பொழுது நாம் செலவு செய்யும் ஒவ்வொரு காசையும் பிற்பாடு பெரிய அளவில் சமுதாயம் மக்களுக்குத் திருப்பித் தரப்போகிறது. இந்தக் குழந்தைகள் நோயில்லாமல் வளர்வார்கள். அவர்களுக்குச் செலவு செய்ய வேண்டிய மருத்துவச் செலவு மிகவும் குறைந்துவிடும்.

ஜாதி வேற்றுமையற்ற சமுதாயம் உருவாகிறது. அந்தக் காலத்தில் நந்தனார் காலட்

சேபத்தில் கலைவாணர், ரயில் பெட்டியைச் சமத்துவ வாதியாகச் சித்திரிப்பார். ரயில் பெட்டியில் இடம் கிடைத்தால் போதும், உட்கார்ந்துவிடுவோம். பக்கத்தில் இருப்பவர் எந்த ஜாதி, எந்த இனம் என்று பார்ப்பதில்லை.

இதுபோலவே இன்று சத்துணவு சாப்பிடும் குழந்தைகள் ஜாதி, சமய, இன வேறுபாடுகளை மறந்து ஒன்றாகச் சாப்பிடுகிறார்கள். ராமசாமி, இப்ராகிம், பிரான்சிஸ் எந்த ஜாதியென்று பார்க்காமல் ஒன்றாக உட்கார்ந்து சாப்பிடுகிறார்கள்.

தொட்டில் பழக்கம் சுடுகாடு மட்டும் என்பார்கள். ஜாதிமத பேதமற்ற சமுதாயம் இளமையில் இருந்து வளர இந்தச் சத்துணவுத் திட்டம் வழிகோலுகிறது.

இளமையில் படிப்பது முதுமை மட்டும் நிற்கும். அதனால்தான் மகாகவி பாரதியார் கூட, ''ஜாதிகள் இல்லையடி பாப்பா'' என்று பாப்பாவுக்குச் சொல்லி வைத்தார். பாப்பாவை நம்பிய அளவுக்கு அவர் பெரியவர்களை நம்பவில்லை.

சத்துணவால் நோய்கள் குறைந்திருப்பது பல ஆய்வுகளில் இருந்து தெளிவாகியுள்ளது. குழந்தைகளுக்கு வரும் இதய அடைப்பு சத்துணவால் வராது என்று முப்பது நாற்பது ஆண்டுகளுக்கு முன்பே கண்டுபிடித்திருக்கிறார்கள்.

ஊட்டச் சத்துக் குறைவே எல்லா உடல் உபாதைகளுக்கும் அடிப்படை. சத்துணவு இந்த நோய்களை அகற்றி வலிவும் பொலிவும் அளிக்கிறது. இந்த ஓராண்டில் சொறி சிரங்கு குழந்தைகளிடையே 70 விழுக்காடு குறைந்திருக்கிறது. திருச்சியில் 1200 குழந்தைகளைச் சோதித்ததில் 12 குழந்தைகளுக்குத்தான் சொறி சிரங்கு இருந்தது. அதாவது 1% தான்.

இவ்வாறே (Primary Complex) குழந்தைகள் காசம் (Infantile Paralysis) குழந்தைகள் முடக்குவாதம் போன்ற நோய்களும் சத்துணவால் குணமாகின்றன. புதுக்கோட்டை மாவட்டத்தில் வீரையா என்ற சிறுவன் கைகால் விளங்காமல் நகர்ந்து செல்லக் கூடிய நிலையில்தான் இருந்தான். அவன் சத்துணவு சாப்பிட்டதற்குப் பிறகு எழுந்து நிற்கவும் நடக்கவும் இயலுகிறது என்று அவனது பெற்றோரே கூறியிருக்கின்றனர்.

திருச்சியில் சியாமளா என்ற சிறுமி ரத்த சோகையால் பாதிக்கப்பட்டிருந்தாள்; இப்பொழுது சத்துணவால் குணம் பெற்றிருக்கிறாள்.

தென்னார்க்காடு மாவட்டத்தில் பத்மினி என்ற சிறுமி மாலைக்கண் வியாதியால் பாதிக்கப்பட்டிருந்தாள். அவள் சத்துணவு சாப்பிட்டதன் பயனாக, மங்கிய பார்வையிலிருந்து விடுபட்டு, இப்பொழுது தெளிவாகப் பார்க்கிறாள்.

சத்துணவுத் திட்டம் செயல்படுத்தப்பட்டதன் பயனாக, பள்ளிகளில் குழந்தைகளின் எண்ணிக்கை கூடியிருக்கிறது. பசித்தவனுக்கு எதுவும் ஏறாது. முதலில் வயிறார உணவு போடவேண்டும். அதன் பிறகு அறிவு புகட்ட வேண்டும். வறுமையைப் போக்கி, அறியாமை இருளையகற்றும் பணியை இத்திட்டம் நிறைவேற்றுகிறது.

சமத்துவ உணர்வை வளர்த்துள்ளது, வசதியில்லாதவர்கள்கூட வாழ்க்கையில் தாழ்ந்துவிடாமல் கல்வி கற்று முன்னேற வழி செய்கிறது. ''நீயாவது போய்ப் படித்துவிட்டு வா'' என்று அங்கே கிடைக்கும் சத்துணவை நம்பி, பல தாய் தந்தையர் தங்கள் குழந்தைகளைப் பள்ளிக்கு அனுப்புகிறார்கள்.

திருச்சி மாவட்டம் துவரங்குறிச்சியில் ஒரு பள்ளியில் ஒரு சிறுவன் எதையோ மறைத்துக் கொண்டு செல்வதைப் பார்த்தேன். அவனை நிறுத்தி என்னவென்று விசாரித்தேன். அவன் தனது பள்ளியில் தான் சாப்பிட்ட சத்துணவில் மிச்சத்தை, தன் தாய்க்கு எடுத்துப் போகிறான். நான் அவனைப் பிடித்துவிட்டதாக அவன் நினைத்து, ''எனக்கு இங்கே சத்துணவு போட்டாங்க. இது எங்க ஆத்தாக்கு நான் கொண்டு போகிறேன்'' என்று உணர்ச்சியுடன் சொன்னான்.

தன் தாயைக் கவனிக்க வேண்டும் என்ற எண்ணம் குழந்தையிலேயே ஏற்பட்டுவிட்டதைப் பார்த்தீர்களா! திருஞான சம்பந்தனுக்கு அதனால்தான் உமாதேவியைப் பால் கொடுக்கச் சொன்னான், உமா மகேசுவரன். தான் சாப்பிடுவதை மற்றவர்களோடும் சேர்ந்து உண்ண வேண்டும் என்ற சமுதாய நோக்கை - பரந்த மனப்பான்மையை - பிஞ்சு உள்ளத்தில் வளர்க்கிறது இந்தத் திட்டம்.

சத்துணவுத் திட்டத்தினால் கிடைத்துள்ள இன்னொரு பெரிய நன்மை, ஏராளமான மக்கள் வேலைவாய்ப்பினைப் பெற்

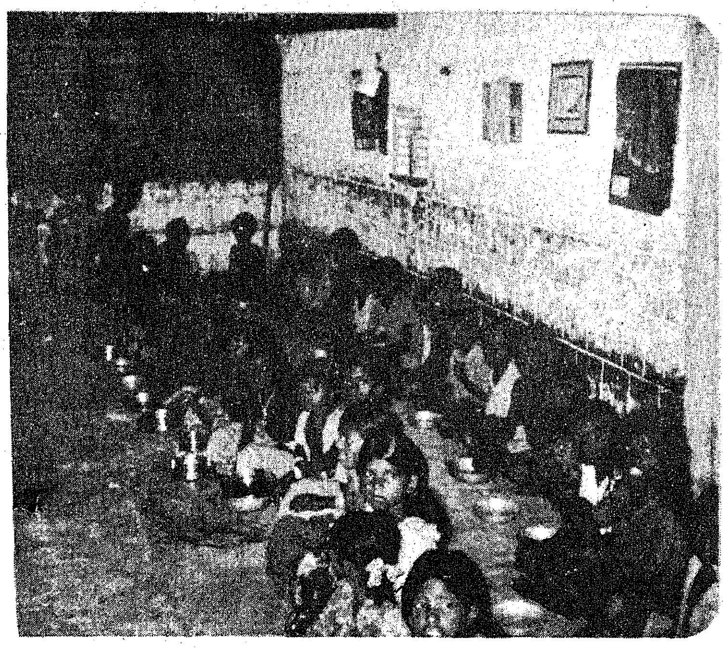

றுள்ளதாகும். ஆடவர், மகளிர் முக்கியமாக விதவைகள், ஆதரவற்றோர், ஆதிதிராவிட மற்றும் பழங்குடி இனத்தவர் மொத்தம் ஒரு லட்சத்து 72 ஆயிரத்துக்கும் அதிகமானோர் புதிதாக வேலைவாய்ப்பினைப் பெற்றிருக்கிறார்கள். அதிலும் இவர்கள் தங்களது சொந்த கிராமங்களில் அல்லது மிக அண்மையில் உள்ள கிராமங்களில் இந்த வேலைவாய்ப்பினைப் பெற்றிருக்கிறார்கள் என்பது குறிப்பிடத்தக்கதாகும்.

முதலமைச்சர் நிவாரண நிதி தவறான காரியத்துக்குப் பயன்படுத்தப்படுவதாகக் குறை கூறப்படுவதைப் பற்றி......?

முதலமைச்சர் நிவாரண நிதி என்பது, கஷ்டத்திற்குள்ளானவர்களுக்கு சிரமத்தில் இருப்பவர்களுக்கு-உதவுவதற்காக ஏற்பட்டது தான். தனி நபர்களின் துயர் துடைக்கப் பயன்படுத்தப்படும் நிதியை, சமுதாயத்தில் மிகவும் கவனிக்கப்படவேண்டிய நிலையில் உள்ள ஒட்டுமொத்தமான ஒரு பிரிவினரின் (குழந்தைகளின்) கஷ்ட நிவாரணத்துக்குப் பயன்படுத்துவதில் என்ன தவறு இருக்க முடியும்?

மனிதனுக்கு எதைக் கொடுத்தாலும் நிறைவு, திருப்தி இருக்காது. உணவு ஒன்று தான் அவனைத் திருப்திப்படுத்தும். 'போதும் என்று சொல்ல வைக்கும். ஜப்பான், ஜெர்மனி போல நம் நாடும் விஞ்ஞானிகளைப் பெற்று வாழ்க்கைத் தரத்தில் நாட்டை உயர்த்த, இப்பொழுது சத்துணவு பெற்றுக் கல்வி கற்கும் குழந்தைகளால் இயலும்.

இராஜராஜ சோழன், இராஜேந்திர சோழன் காலத்திலேயே படிக்கும் குழந்தைகளுக்கு பள்ளிக்கூட விடுதிகளில் இலவசமாக உணவு கொடுத்திருப்பதை வரலாறு நமக்குத் தெரிவிக்கிறது. இராஜராஜ சோழனின் தமக்கையார் குந்தவையார் இந்த ஏற்பாட்டைச் செய்திருந்த செய்தியை அறிகிறோம்.

சத்துணவுக்கூடங்கள் வெள்ளப் பெருக்கு ஏற்பட்ட நேரங்களில் மக்கள் புகலிடம் தேடிப் பாதுகாப்பாகத் தங்குவதற்குப் பயன்பட்டிருக்கின்றன. அவர்களுக்கு அப்பொழுது உணவளித்துக் காப்பாற்ற அங்கே சேமித்து வைக்கப்பெற்ற உணவுப் பொருள்கள் பயன்பட்டிருக்கின்றன.

" தனியொருவனுக்கு உணவில்லையெனில் ஜகத்தினை அழித்திடுவோம்" என்றார் மகாகவி பாரதியார். பட்டினி தாங்காமல் நல்ல தங்காள், தான் பெற்ற குழந்தைகளைக் கிணற்றில் போட்டுக் கொன்றாள். இப்படித் தாய்க்குலம் நல்லதங்காள்களாக மாறிவிடக்கூடாது என்ற தாயுள்ளத்தோடு தான் புரட்சித் தலைவர் இந்தச் சத்துணவுத் திட்டத்தைக் கொண்டு வந்திருக்கிறார்.

உலகில் ரஷ்யப் புரட்சி, பிரஞ்சுப் புரட்சி போன்ற புரட்சிகள் வெடித்ததற்கே காரணம் பசிதான். "சாலையோரத்தில் சில வேலையற்றதுகள். வேலையற்றவர்களின் உள்ளத்தில் விபரீத எண்ணங்கள்" என்று பேரறிஞர் அண்ணா அவர்கள் எச்சரித்ததை நாம் மறந்துவிடக்கூடாது.

சில சத்துணவுக் கூடங்களில் உணவு சரியாகப் போடப்படுவதில்லை என்று குற்றம் சாட்டப்படுகிறதே? என்று கேட்க நினைக்கின்றோம்.

அப்பொழுது அமைச்சரவர்களைப் பார்க்க வந்த ஒரு பிரமுகர் "கோயம்புத்தூரிலே 28 பேரை வீட்டுக்கு அனுப்பிவிட்டீர்களாமே?" என்று கேட்டுக் கொண்டே நுழைகிறார்.

"ஆமாம். குழந்தைகளுக்குப் போடும் உணவில் கள்ளத்தனம் செய்யலாமா? ஒரு இடத்தில் அளவு குறைவாக இருந்தது. ஒரு மூதாட்டி, தனக்குப் போட்ட சோற்றைக் கொண்டு வந்து காட்டினாள். அளவு உண்மையிலேயே குறைவாக இருந்தது. நடவடிக்கை எடுத்தோம்.

இன்னொரு இடத்தில், குழந்தைகளைத் தரையிலே தூங்க வைத்திருந்தார்கள். அரசு வாங்கிக் கொடுத்த பாய் பிரிக்கப்படாமலே இருந்தது. அதுபோலவே குழந்தைகளின் விளையாட்டுச் சாமான்கள் குழந்தைகளுக்குக் கொடுக்கப்படவில்லை. குறளமுதம் கற்றுத்தர நாம் சம்பளம் கொடுத்து ஊழியர்களை நியமித்துள்ளோம். அதைச் சொல்லிக் கொடுக்கவில்லை. திருக்குறளுக்கும், நடமாடும் தெய்வத்துக்கும் துரோகம் செய்யலாமா? வேலை நீக்கம் செய்துவிட்டோம்" பளிச்சென்று பதில் வருகிறது மாண்புமிகு அமைச்சரிடமிருந்து. நம்மைப் பார்த்துத் தொடர்கிறார்:

"ஒரு மாபெரும் திட்டத்தில் அங்கொன்றும் இங்கொன்றும் குறைகள் இருக்கவே செய்

யும். அந்தக் குறைகளைப் போக்க நடவடிக்கை எடுக்கச் சொல்வதுதான் சரியே தவிர, திட்டமே தேவையில்லை என்பது எப்படிப் பொருத்தமான வாதமாகும்? அது விதண்டா வாதம்!

தூங்குகிறவனை எழுப்பலாம். தூங்குவதுபோல் நடிப்பவனை எப்படி எழுப்புவது? அறிவாளிக்கும் புத்தி சொல்லலாம்; அறிவற்றவனுக்கும் புத்தி சொல்லலாம். இரண்டும் இல்லாமல் இடைப்பட்ட நிலையில் குழப்புகிறவர்களை எப்படித் திருத்த முடியும்?

சர்.சி.வி.ராமன் தமது ஆய்வைச் சொன்னபோதுகூட அவரைக் கேலி செய்தார்கள். பிறகு உலகம் அவர் சொன்ன உண்மையை ஏற்றுக் கொண்டது. அதுபோல, புரட்சித் தலைவரின் இந்தத் திட்டத்தை இப்பொழுது புரிந்து கொள்ளாதவர்கள், இன்னும் சிறிது காலம் பொறுத்து அதன் பயனைக் காணும்பொழுது தெளிவாகப் புரிந்து கொள்வார்கள். அப்படிப் புரிந்து கொள்ளும்பொழுது இது தனி ஒரு மனிதனின் திட்டமாக இல்லாமல், உலகத் திட்டமாக மாறிவிடும். இப்பொழுதே இந்தியாவில் பிற மாநிலங்கள் பின்பற்ற முயல்கின்றன. நாடே ஏற்றுக் கொள்ளும் காலம் வரும். உலகக் கல்வி-குழந்தை நல நிபுணர்கள் ஆர்வத்துடன் கூர்ந்து கவனிக்கின்றார்கள்.

சிற்றெறும்புகள் மழைவருங் காலத்தை முன்னதாக அறிந்து, தங்கள் வாயில் வெள்ளை முட்டைகளைச் சுமந்து சாரை சாரையாக மேடான இடம் நோக்கிச் செல்வதைக் காணலாம். இப்படிச் சிறுவர்கள் வெண்சோற்றைக் கையில் ஏந்திக் கொண்டு வரிசையாகச் சென்ற ஒரு காட்சி 2000ஆண்டுகளுக்கு முன்னால் புறநானூற்றில் (புறம்183) சித்திரிக்கப்பட்டுள்ளது.

மன்னன் கிள்ளிவளவன் பண்ணன் என்ற வள்ளலை வாழ்த்தி இந்தப் பாடலைப் பாடியிருக்கிறான். பண்ணன் என்ற வள்ளல் இளஞ்சிறார்க்குச் சோறளித்துப் பசிப்பிணியைப் போக்கிவிட்டான். அதனால் ஊரார் அவனை, ''பசிப்பிணி மருத்துவன்'' என்றே அழைத்தனர். இத்தகைய வள்ளல், என் வாழ்நாளையும் சேர்த்து நீடூழி வாழ்க என்று கிள்ளி வளவன் என்ற குறுநில மன்னன் வாழ்த்துகிறான். ''யான் வாழும் நாளும் பண்ணன் வாழிய'' என்கிறான்.

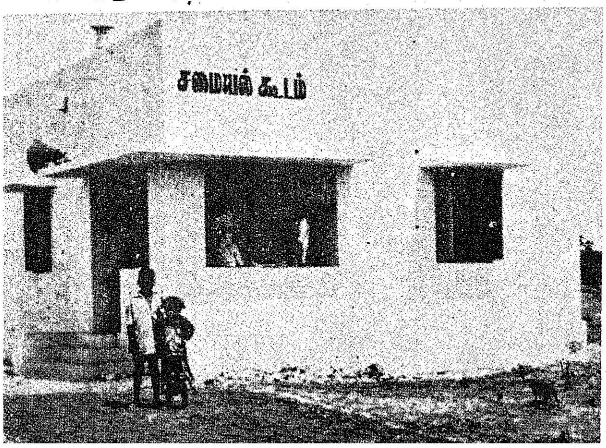

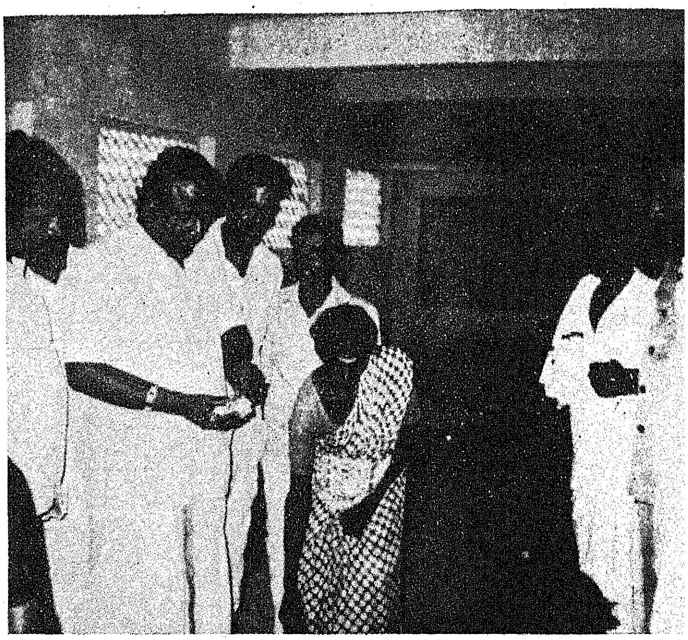

இன்றைக்கு அந்தக் கிள்ளிவளவன் இருந்தால், இன்றைய பசிப்பிணி மருத்துவராகிய மாண்புமிகு தமிழக முதல்வர் டாக்டர் எம்.ஜி.ஆர். அவர்களைத்தான் வாழ்த்திப் பாடுவான். மக்களாட்சியில் மன்னன் இல்லை. மக்கள் தான். வாழ்த்தக்கூட வேண்டாம். வசைபாடாமலாவது இருக்கலாம் அல்லவா?

அவர்கள் வாழ்த்தாவிட்டாலும், வாழ்த்த வேண்டியவர்கள் வாழ்த்திக் கொண்டுதான் இருக்கிறார்கள். ''சோறு போட்ட புண்ணியவான் வாழ்க'' என்று தாய்மார்கள், தங்கள் குழந்தைகள் ஒவ்வொரு கவளம் சத்துணவு சாப்பிட்டுக் களைபொருந்திய முகத்தினராய் நாளொரு மேனி பொழுதொரு வண்ணமாய் வளர்வதைப் பார்க்குந் தோறும் வாழ்த்தும் வாழ்த்து இருக்கிறதே, அது புரட்சித் தலைவரை நூறாண்டுக்காலம் வாழவைக்கும்.

அவர் தனக்குப் புகழ் வேண்டும் என்பதற்காக இந்தத் திட்டத்தைக் கொண்டு வந்திருந்தால், வேறு பெயர் வைத்திருக்கலாம். அப்படிச் செய்யவில்லை. முதலமைச்சர் குழந்தைகள் சத்துணவுத்திட்டம் என்று வைத்ததிலிருந்தே இந்தப் புகழ், அவருக்கு முன்பிருந்த முதலமைச்சர்களையும் சேருகிறது. அவருக்குப் பின்னால் வரக்கூடிய முதலமைச்சர்களையும் சேர்கிறது."

சத்துணவுத் திட்ட அமைச்சரின் பேச்சில் சத்தும் இருக்கிறது. சுவையும் இருக்கிறது. எப்பொழுதும் கலகலப்பாக, எவ்வளவு பேர் வந்தாலும் அவ்வளவு பேர் குறைகளையும் கேட்டு முடித்துவிட்டு, அர்ப்பணிப்பு உணர்வுடன் இந்த அரும்பெரும் திட்ட நிறைவேற்றத்துக்குப் பாடுபட ஊழியர்களை ஊக்குவிக்கும் அவர் திறன் நம்மைப் புல்லரிக்கச் செய்கிறது. பெருமைப்பட வைக்கிறது.

—பேட்டி: மு. முத்துக்காளத்தி

தமிழ்நாடு சிறுதொழில் நிறுவனம் (டான்சி)

தமிழ்நாடு சிறு தொழில் நிறுவனம் (டான்சி) தொழில் வணிகத் துறையின் கீழ் இயங்கி வந்த சிறு தொழிற் பிரிவுகளை 1.12.1965 முதல் தன் பொறுப்பில் எடுத்துக் கொண்டது. பொருளாதார முறையில் தன்னியங்கக் கூடிய வகையில் அவற்றை இயங்கச் செய்வதே இதன் நோக்கமாகும்.

31.3.1982ஆம் நாளன்றுள்ளபடி, இந்நிறுவனத்தின் மூலதனம் மற்றும் கடன் குறித்த விவரங்கள் வருமாறு:

அனுமதிக்கப்பட்ட மூலதனம்	ரூ 10.00	கோடி
செலுத்தப்பட்ட மூலதனம்	ரூ. 7.81	,,
அரசிடம் பெற்ற கடன்கள்	ரூ. 8.83	,,

இந்நிறுவனத்தை ஆதாயத்தில் இயங்கச் செய்யத் தேவையான நடவடிக்கைகள் எடுக்கப்பட்டு வருகின்றன.

பட்டுத்தொழில்

பட்டுத் தொழில், வேளாண்மை சார்ந்த குடிசைத் தொழில் ஆகும். ஒரு ஏக்கர் முசுக் கொட்டைச் செடியை இறைவைப் பயிராகப் பயிரிடும்போது ஏறக்குறைய 5 நபர்களுக்கு ஆண்டு தோறும் வேலை வாய்ப்புக் கிடைக்கிறது. முசுக்கொட்டை பயிரிட்டு பல விவசாயிகள் மாதம் ஒருமுறை வருவாய் பெறும் வாய்ப்புப் பெற்றிருக்கிறார்கள். இந்த உண்மையைக் கருத்தில் கொண்டு, பட்டுக் கைத்தறி நெசவாளர் தேவையை ஓரளவு தமிழ்நாட்டிலேயே பூர்த்தி செய்ய வேண்டும் என்னும் நோக்கத்துடன் பயனுள்ள திட்டங்கள் பல அறிமுகம் செய்யப்படுகின்றன. மேலும்

தமிழகத்தில் ஊரகத் தொழில் வளர்ச்சி

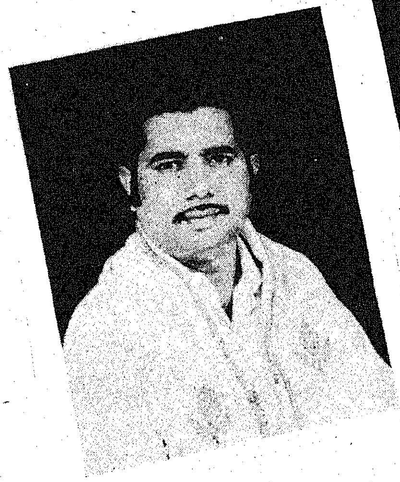

மாண்புமிகு ஊரகத் தொழில்துறை அமைச்சர்

திரு. இரா. அருணாசலம்

சென்ற இதழ் தொடர்ச்சி

தற்போது இந்நிறுவனத்தின் உற்பத்தி தொழில் நிலையங்கள் 56 உள்ளன. தொழில் வகை பிரிவுகள் பின்வருமாறு:

- கட்டுமானப் பட்டறைகள்
- தளவாட அறைகள்-இணைந்த பிரிவுகள்
- பொறியியல் தொழில் பட்டறைகள்
- கட்டுமானப் பணிகள்
- வார்ப்படத் தொழில் பிரிவுகள்
- தச்சுத் தொழில் பிரிவுகள்
- தோல் பொருள் தயாரிப்புப் பிரிவு
- சிறப்பு வகையிலான பல்வகைத் தொழில் பிரிவுகள்

டான்சி நிறுவனத்தின் பெரும்பாலான பிரிவுகள் அரசுத் துறைகளிடமிருந்தும், மற்றும் இரயில்வே, மின்சார வாரியங்கள், தபால் தந்தித் துறை, தமிழ்நாடு குடிநீர் வழங்கல்-வடிகால் வாரியம், இந்திய விண்வெளி ஆராய்ச்சி நிறுவனம் போன்ற அரசுத் துறை நிறுவனங்களும், தனியார் நிறுவனங்களும் கொடுக்கின்ற பணிகளை நிறைவேற்றி வருகின்றன.

1979ஆம் ஆண்டு ஏப்ரல் திங்கள் முதல், தனியாக பட்டு வளர்ச்சித்துறை செயல்பட்டு வருகிறது.

தற்போது 36 பட்டு நூற்புத் தொழில் கூட்டுறவுச் சங்கங்கள் உள்ளன. 1983-84ஆம் ஆண்டில் மேலும் 5 பட்டு நூற்புத் தொழில் கூட்டுறவுச் சங்கங்கள் அமைக்கப்படும். தமிழ்நாடு முழுவதும் தற்போது கிராம அளவிலான இளம் பட்டுப்புழு வளர்ப்பு மையங்கள் 65 உள்ளன. 1983-84ஆம் ஆண்டில் கிராம அளவிலான இளம் பட்டுப்புழு வளர்ப்பு மையங்கள் மேலும் 50 மையங்களைத் தொடங்க உத்தேசிக்கப்பட்டுள்ளது. பட்டுப்புழு வளர்ப்புக்காக 1981-82ஆம் ஆண்டு 65 இலட்சம் முட்டைகளும் 1982-83ஆம் ஆண்டு 83 இலட்சம் முட்டைகளும் வழங்கப்பட்டுள்ளன. இந்த ஆண்டு 180 இலட்சமாக உயர்த்த உத்தேசிக்கப்பட்டுள்ளது.

முசுக்கொட்டைச் செடி பயிரிடப்படும் பரப்பளவை இந்த ஆண்டுமேலும்7400 ஏக்கர் அதிகமாக்க உத்தேசிக்கப்பட்டுள்ளது. அப்பொழுது முசுக்கொட்டைச் செடி பயிரிடப்

படும் பரப்பளவு 63,000 ஏக்கர் அளவிற்கு உயரும். உழவர்கள் பயிற்சித் திட்டத்தின் கீழ் 4,710 உழவர்கள் பயிற்சியளிக்கப்பட்டுள்ளனர். ஓர் உழவருக்கு மூன்று மாதப் பயிற்சியும், ஒரு மாதத்துக்கு ரூ. 150 வீதம் உதவித் தொகையும், மேலும் பட்டுப்புழு வளர்ப்பு உபகரணங்கள்வாங்குவதற்காக 50 சதவிகிதம் உதவித் தொகையும் வழங்கப்படுகின்றன. மேலும் உழவர்களுக்கு பட்டுப்புழு வளர்ப்புக் கருவிகள் வாங்குவதற்காக ரூ. 500- உதவித் தொகையும் (விலையில் 25 சதவிதம்) பட்டுப் புழு வளர்ப்புகொட்டகை கட்டுவதற்கு ரூ.750 உதவித்தொகையும் (கட்டுமானச் செலவில்25 சதவிகிதம்) வழங்கப்படுகிறது. உழவர்களுக் குத் தேவையான கடன் வசதி பெறுவதற்காக இத்துறையின் அதிகாரிகள் வேண்டிய உதவியை நல்குகின்றனர்.

1982 டிசம்பர் வரை 44,430 பேர் புதிதாகப் பணியில் சேர்த்துக் கொள்ளப்பட்

டனர். இத்தொழிலில் இதுவரை 2.8 இலட்சம் பேருக்கு வேலை வாய்ப்பளிக்கப்பட்டது. 18,090 ஆதி திராவிடர்களும் 5100 மலை வாழ் மக்களும் வேலை வாய்ப்புப் பெற்றுள்ளனர்.

பட்டுப்புழு வளர்ப்பவர்கள், தங்கள் உற்பத்திப் பொருள்களை நியாய விலையில் விற்பதற்கு இயலும் வகையில், பல்வேறு மையங்களில் பட்டுக்கூடு விற்பனை அங்காடிகள் ஏற்படுத்தப்பட்டுள்ளன. பெண்களுக்கென்றே இரு சங்கங்கள் சேலம் மாவட்டத்தில் தொடங்கப்பட்டுள்ளன. காஞ்சிபுரம் தமிழ்நாடு மாநிலப் பட்டு உற்பத்தியாளர் தொழில் கூட்டுறவு விற்பனை இணையம், இவ்வாண்டு 82,400 கிலோகிராம் எடையுள்ள மூலப்பட்டை விற்பனை செய்து சாதனை நிகழ்த்தியுள்ளது.

பைவோல்டின் இனப்பட்டுப்புழு வளர்ப்புத் திட்டம் தமிழ்நாட்டில் அண்மையில் கொண்டு வரப்பட்டு 2000 உழவர்கள் இவ்வாண்டு இதனை மேற்கொண்டுள்ளார்கள். இப்பட்டுப்புழு வளர்ப்புத் திட்டத்தின் கீழ் சுமார் 5 இலட்சம் கிலோ கிராம் பட்டுக் கூடுகள் உற்பத்தி பெருக்கப்படும். ஆகையால் ரூ.117.70 இலட்சம் செலவில் பைவோல்டின் இனப்பட்டுப்புழு வளர்ப்பு செயல்விளக்கப் பயிற்சிப் பிரிவுகள் அமைக்கப்படும். மேலும் தமிழ்நாடு வேளாண்மைப பல்கலைக்கழகத்தின் வேலை வாய்ப்பற்ற பட்டதாரிகளுக்கெனத் தொடங்கப்பட்ட சிறப்புப் பயிற்சித் திட்டம் இவ்வாண்டும் தொடர்ந்து செயல்பட்டு வரும்.

சிறு தொழில்களுக்கும், ஊரகத் தொழில்களுக்கும் உதவுவதற்கென்றே அரசு சில அமைப்புக்களை ஏற்படுத்தியுள்ளது. இவற்றில் குறிப்பிடத்தக்கது தமிழ்நாடு சிறு தொழில வளர்ச்சி நிறுவனமாகும்.

தமிழ்நாடு சிறு தொழில் வளர்ச்சி நிறுவனம்

கடந்த சில ஆண்டுகளில் இந்நிறுவனம் சிறு தொழில்களின் சீரிய வளர்ச்சிக்கு உதவும் முக்கியமான் அங்கங்களில் ஒன்றாக மலர்ந்துள்ளது. தவணை முறையில் தொழிற்கூடங்கள், கிராமப்புறங்களில் மேம்படுத்தப்பட்ட மனைகள், பின்தங்கிய பகுதிகளிலும் கிராமப்புறங்களிலும் மிகச் சிறிய தொழில்களுக்குத் தேவையான தொழிற்கூடங்கள் போன்ற அடிப்படை வசதிகளை அமைத்துத் தருதல், முக்கிய மூலப்பொருள்களைப்பகிர்ந்தளித்தல், சிறு தொழில்களின் பொருள் விற்பனையில் உதவுதல் இவை முக்கியமான பணிகளில் சில. 1977-78 முதல் 1983-84 (ஆகஸ்டு வரை) தமிழகமெங்கிலும் 861 தவணை முறைத் தொழிற்கூடங்களும், 270 மேம்படுத்தப்பட்ட மனைகளும் சிறுதொழில்களுக்கு வழங்கப்பட்டுள்ளன. தீப்பெட்டித் தொழில், பட்டுத் தொழில் போன்ற ஊரகத் தொழில்களின் வளர்ச்சிக்கென மிகச் சிறு தொழிற்கூடங்கள் அமைத்துத்தரப்பட்டுள்ளதே பாரம்பரியமில்லாத பகுதிகளுக்கும் இத்தொழில்கள் பரவத் தொடங்கியுள்ளதற்கு ஒரு முக்கிய காரணம் என்று கூறினால் அது மிகையாகாது. கடந்த நான்கு ஆண்டுகளில் தீப்பெட்டித் தொழிலுக்கென இத்தகைய 723 கூடங்களும், பட்டுத் தொழிலுக்கென 72 கூடங்களும் இதர தொழில்களுக்கு 953 கூடங்களும் அமைத்துக் கொடுக்கப்பட்டுள்ளன. இந்நிறுவனத்தால் பகிர்ந்தளிக்கப்பட்டுள்ள மூலப் பொருள்களின் மதிப்பு 1976-77ல் ரூ. 269

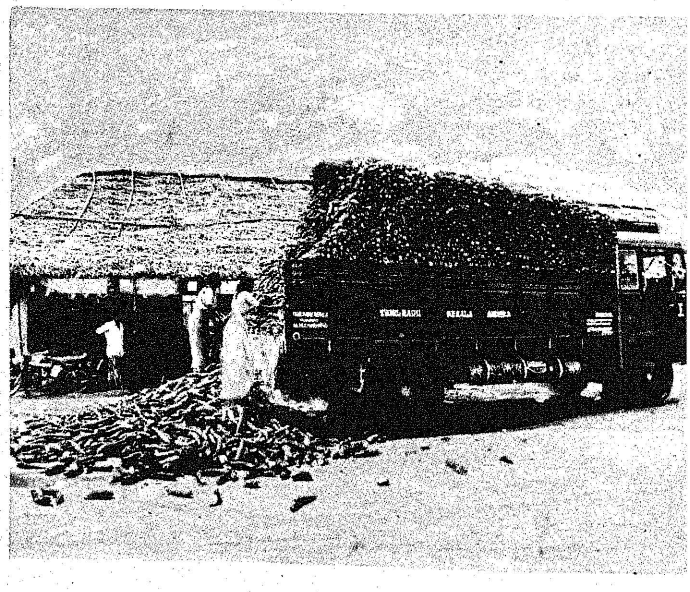

லட்சமாயிருந்தது, 1982-83ல் ரூ. 1,472லட்சமாக உயர்ந்துள்ளது

கடந்த சில வருடங்களில் மிகவும் முக்கியத்துவம் பெற்றுள்ள பணி, சிறு தொழில்களுக்கு விற்பனை வசதி செய்து கொடுப்பதாகும். 1978-89ல் இத்தகைய உதவி பெற்ற சிறு தொழில்களின் எண்ணிக்கை 14 ஆகவும், பொருள்களின் மதிப்பு ரூ.26.30 லட்சமாகவும் இருந்ததற்கு மாறாக, 1982-83ல் உதவி பெற்ற சிறு தொழில்களின் எண்ணிக்கை 191 ஆகவும், பொருள்களின் மதிப்பு ரூ. 494.58 லட்சமாகவும் உயர்ந்துள்ளது இத்திட்டத்தில் ஏற்பட்டுள்ளமுன்னேற்றத்திற்குச் சான்று கூறுவதாகும். 1983-84ல் முதல் ஐந்து மாதங்களிலேயே அதாவது ஆகஸ்டு திங்கள் வரையிலுமே இத்திட்டத்தின் மூலம் 142 சிறு தொழில்கள் பயன் பெற்றுள்ளன. பொருள்களின் மதிப்பு ரூ. 439.21 லட்சமாகும்.

இத்திட்டத்தில் சிறு தொழில்கள், முக்கியமாக ஊரகப் பகுதிகளில் அமைந்துள்ளவை, இன்னும் அதிக அளவிற்குப் பங்கு பெற்றுப் பயனடையவேண்டுமென்பதுதான் அரசின் கருத்தாகும்.

போற்றத்தக்க முன்னேற்றம்

ஏற்கெனவே குறிப்பிடப்பட்டுள்ள அபிவிருத்தி நடவடிக்கைகளின் விளைவாக தமிழகத்தில் சிறு தொழில் துறையில் மிகவும் சிறப்பான முன்னேற்றம் காணப்பட்டுள்ளது. சான்றாக, 1978 மார்ச் திங்கள் இறுதியில் 18,789 ஆக இருந்த நிரந்தரப்பதிவுச் சான்றிதழ் பெற்ற சிறு தொழில்களின் எண்ணிக்கை 1983 ஜுன் திங்கள் இறுதியில் 46,986 ஆக உயர்ந்தது. அதாவது ஐந்தாண்டுக் காலத்தில் இத்துறையில் சுமார் 150 சதவிகித அபிவிருத்தி தோன்றியுள்ளது. அது மட்டுமன்றி, இந்த மொத்தப் பதிவீட்டில் தென்னார்க்காடு, வட ஆர்க்காடு, தஞ்சாவூர், புதுக்கோட்டை, திருச்சிராப்பள்ளி, மதுரை, இராமநாதபுரம், தருமபுரி மற்றும் கன்னியாகுமரி ஆகிய ஒன்பது பின்தங்கிய மாவட்டங்களின் பங்கு 1978 38.7 சதவிகிதத்திலிருந்து 1983 ஜுன் திங்களில் 42 சதவிகிதமாக உயர்ந்திருப்பது முன்னேற்றத்தின் பயன் பின்தங்கிய பகுதிகளுக்கும் பரவத் தொடங்கியுள்ளது என்பதனைத் தெளிவுபடுத்துகிறது.

வடஆர்க்காடு, தென்னார்க்காடு, தருமபுரி, இராமநாதபுரம், தஞ்சாவூர், திருச்சிராப்பள்ளி, புதுக்கோட்டை மாவட்டங்கள் ஒவ்வொன்றிலும் பதிவுபெற்றசிறு தொழில்களின் எண்ணிக்கை சுமார் 3 மடங்கு உயர்ந்திருப்பதும் இங்குக் குறிப்பிடத்தக்கதாகும்.

சிறு தொழில்கள் என்றாலே, இரும்பு வாளிகள், தோல் பொருள்கள்தாம் என்ற நிலை மாறி, இன்றைய தினம் மிகவும் தொழில் நுட்பம் வாய்ந்த பொருள்களும் இத்துறையில் தயாரிக்கப்படக் கூடிய நிலை உருவாகியுள்ளது.

எதிர்காலத் திட்டங்கள்

கடந்த சில வருடங்களில் வளர்ச்சியின் வேகம் துரிதப் பட்டிருந்தாலும், தொழில் வளர்ச்சி இன்னும் பரவலான முறையில் அமைந்திடவேண்டியதன் அவசியத்தையும், அவசரத்தையும் அரசு நன்கு உணர்ந்துள்ளது. எனவே தொழில் வளர்ச்சிக்கு முக்கியமாக, ஊரகத் தொழில்களுக்கு தொடர்ந்து மிகச்

சிறப்பான இடம் ஒதுக்கப்பட்டுள்ளது. மைய அரசும், மாநில அரசும் வளர்ச்சிக்குத் தேவையான அனைத்து உதவிகளையும் அளித்திடத் தயாராய் உள்ளன. அண்மையில் செயற்படுத்தப்பட்டுள்ள பாரதப் பிரதமரின் சுயவேலை வாய்ப்புத் திட்டத்தின் கீழ் இந்த நிதி ஆண்டில் தமிழகத்தில் படித்து வேலையற்ற 16,400 நபர்களுக்கு வங்கிகள் மூலம் நிதி உதவி பெற்றுத் தந்து சுய வேலை வாய்ப்பு நல்கிட வேண்டுமென்று திட்டமிடப்பட்டுள்ளது. இதற்குரிய பணிகளை மாவட்ட தொழில் மையங்கள் மேற்கொண்டுள்ளன.

ஊரகப் பகுதிகளில், தொழில்களைத் துவக்கி, நிர்வகிக்கத்தேவையான பயிற்சிகளை அளிக்கவும், ஒருங்கிணைந்த ஊரக வளர்ச்சித் திட்டம், ஊரகக் கைவினைஞர் திட்டம் போன்றவை செயற்படுத்தப்பட்டுவருகின்றன. பயிற்சி பெற்ற நபர்கள் கருவிகளையும், தொழிற்கூடங்களையும் எளிய தவணைகளில் பெறவும் வகை செய்யப்பட்டுள்ளது. ஆர்வமுள்ளோர் மாவட்டத் தொழில் மையங்களை அணுகலாம்.

ஏற்கெனவே குறிப்பிடப்பட்டதுபோன்று, தொழில்கள் வேகமாக மட்டுமன்றி பரவலாகவும் வளர்ந்திட வேண்டுமென்பதில் அரசு மிகுந்த அக்கறைகொண்டுள்ளது. வளர்ச்சிக்கு வாய்ப்புள்ள எந்தத் தொழிலும் நசிந்துவிடலாகாது என்பதில் அரசு கண்ணும், கருத்துமாக இருந்து வருகிறது. தமிழகத்தின் வளர்ச்சிக்கு மிகவும் உகந்ததோர் சூழ்நிலை உருவாக்கித் தரப்பட்டுள்ளது. விரைவான, சீரான தொழில் வளர்ச்சி அமைந்திட வேண்டும் என்பது அரசின் உறுதியான நம்பிக்கையாகும்.

தமிழகத்தில் மீனவர் நலன்

மாண்புமிகு மீன்வளத்துறை அமைச்சர்

திரு. க. கலைமணி

அண்டார்ட்டிக்காவிற்குச் சென்று வந்த குழுக்கள் இந்தியாவில் பஞ்சம் வந்தபொழுதும் இக்கட்டான வறுமைக்காலத்திலும் இந்தியா தனது நீண்ட நெடிய கடலை நம்பி நிச்சயம் வாழ முடியுமென்ற கருத்தை வெளியிட்டன. நிலத்தைவிட மூன்று பங்குப் பெருக்கத்தை உடைய கடல் நிச்சயம் இந்தியாவைக் காக்குமென நம்பலாம்.

கடலோரப் பகுதிகளில் வாழுகின்ற மக்கள் இந்திய பொருளாதார வளர்ச்சிக்கும் உணவுப் பெருக்கத்திற்கும் பெரிய அளவில் உதவுகின்றார்கள். தமிழகத்தின் கடற்கரையின் நீளம் 1,000 கி.மீட்டர் ஆகும். உள்நாட்டுப் பகுதியில் நீர்த்தேக்கங்கள்,குளங்கள் ஆறுகள், ஏரிகள் மற்றும் உவர்நீர் பரப்புகளும் மீன்பிடிப்பதற்குப் பயன்படுகின்றன. 3.69 இலட்சம் எக்டேர் பரப்பளவெனக் கணக்கிடப்பட்டுள்ளது. 4.00 இலட்சம் மீனவர்கள் தமிழகத்தில் 402 கடலோரக் கிராமங்களில் வாழுகின்றனர்.

மத்திய அரசைப் பொறுத்தவரை, ஏன், தமிழகத்தைத் தவிர மற்ற மாநிலங்களைப் பொறுத்தவரை மீன்வளத்துறை மற்றதுறைகளோடு இணைக்கப்பட்ட துறையாகவே இருக்கிறது. தமிழகத்தில் மட்டுமே மீன்துறை தனித்துறையாக இயங்குகிறது. இத்தகைய நிலையை உருவாக்கிய மாண்புமிகு தமிழக முதல்வர் புரட்சித் தலைவர் அவர்களுக்குத் தமிழக மீனவர்கள் என்றென்றும் நன்றிக் கடப்பாடுடையவர்கள்.

கடல்வளமென்றாலே உடனடியாக நாம் மீன்வளத்தை மட்டுமே நினைக்கின்றோம். எண்ணற்ற வளங்களைக் கடல்தாய் தன் மடியிலே வைத்துள்ளாள். எண்ணெய் வளத்திலிருந்து ஏராளமான தாது உப்புக்கள் வரை தோரியம், ரேடியம் வரை கடலடியிலே படிந்து கிடக்கிறது. இவற்றையெல்லாம் வெளிக்கொணர்வதன் மூலம் இந்தியாவின் வளத்தைப் பெரிய அளவிலே பெருக்கமுடியும். இந்திய அரசுக்கு மீன் ஏற்றுமதியினால் அன்னியச் செலாவணியாக ஆண்டுக்குக் குறைந்தது சுமார் ரூ.400 கோடி வருமானம் கிடைக்கிறது. இதிலே விசைப்படகு, கப்பல்கள் இவற்றினால் 30 விழுக்காட்டிற்குக் குறைவாகவே மீன் கரையேறுகிறது. 70 பங்கு மீன் சாதாரண நாட்டுப் படகினாலும் கட்டுமரத்தினாலுமே கரையேற்றப்படுகின்றது. இந்தியாவின் மொத்த மீன் உற்பத்தியில் தமிழ்நாட்டில் கடல்மீன் 19 சதவிகிதமும் உள்நாட்டு மீன் 18 சதவிகிதமும் கிடைக்கிறது.

கடந்த ஐந்தாண்டுத் திட்டங்களில் விசைப்படகுகளை மீனவர்களிடையே அறிமுகம் செய்ய எல்லா முயற்சிகளும் எடுக்கப்பட்டன. துறையில் அமல்படுத்தப்பட்ட பல்வேறு திட்டங்களினால் 1961-62-ல் 93,280 டன்னாக இருந்த கடல்மீன் உற்பத்தி,1982-ல் 2,35,320 டன்களாக உயர்ந்துள்ளது. மீன்பிடிப்பில் பெரிய அளவு துணை செய்கின்ற கட்டுமரம், நாட்டுப்படகு இவைகளில் பெரிய அளவில் கவனம் செலுத்தி அதில், தொழில் செய்யும் உழைக்கும் மீனவர்களைக் கைதூக்கி விட நாங்கள் முடிவெடுக்க இருக்கிறோம்.

எஞ்சின் பொறுத்தப்பட்ட கண்ணாடி இழைப்படகுகள் வழங்கவும், வசதியாகக் கரையேற்றும் நாட்டுப்படகுகளை அறிமுகம் செய்யவும் தற்போதிருக்கும் நாட்டுப்படகுகளை இயந்திரமயமாக்கவும் திட்டங்கள் மேற்கொள்ளப்பட்டுள்ளன. இதில் 20 சதவிகிதம் முழு மானியமாகவும் 80 சதவிகிதம் கடனாகவும் வழங்கப்படும்.

''கூடைமுறம், கட்டுநரும்—கூடித் தொழில் செய்தால், தேடிவரும் நன்மை சிறப்புயரும் தோழர்களே'' என்பதைப் போல இனி வரும் நாளில் மீனவர்களுக்கு வழங்கப்படும் விசைப்படகுகளை மீனவர் கூட்டுறவுச் சங்கங்கள் மூலமே வழங்குவதெனவும் இதனால் கிடைக்கும் லாபத்தைச் சங்க உறுப்பினர்களுக்கே வழங்குவதெனவும் அரசு முடிவெடுத்துள்ளது.

தமிழ்நாடு மீன்துறை கடல், நன்னீர் மற்றும் உவர்நீர் பரப்புகளில் மீன் அறுவடை செய்யவும் மற்றும் உற்பத்தி செய்யவும் பல திட்டங்களைக் கீழ்க்குறிப்பிட்ட நோக்கத்தோடு அமல் செய்து வருகின்றது.

1. சாதாரண மீனவர்களுக்குத் தங்களது மீன் உற்பத்தியைப் பெருக்கவும், அவர்களது வருவாயை உயர்த்தவும், கலன்கள் மற்றும் கருவிகளின் இயக்கும் திறமையை அதிகரித்தல்.

2. கடல் மீனவர்கள் தங்களது கலன்களைப் பத்திரமாக விடுவதற்கு போதிய அளவு தங்குதுறை வசதிகள் அமைத்தல்.

3. மீன் உற்பத்தியைப் பெருக்குவதற்கு, நன்னீர் மற்றும் உவர் நீர்களில் மீன், இரால் கூட்டுறவுச் சங்கங்கள் மூலம் மேற்கொள்ளுதல்

4. கூட்டுறவு சங்கங்கள் மீன் பிடிக்கவும் மீன் விற்பனை செய்யவும் பொருளாதார வசதிகள் கொடுத்து பலப்படுத்துதல்.

5. மக்களுக்குத் தரமான மீனை நியாய விலையில் விற்பனை செய்தல்.

கரையோர வசதிகள்:

மீன்பிடி கலன்கள் பாதுகாப்பான இடங்களில் நங்கூரமிடுவதற்கு மீன்பிடித்துறை முகங்கள், தங்குதுறை வசதிகள் மத்திய நிதி உதவியோடு பொருத்தமான இடங்களில் அமைக்கப்பட்டுள்ளன. இத்திட்டத்தின்கீழ் தூத்துக்குடி மீன்பிடிதுறைமுகம், கடலூர், நாகப்பட்டினம், மல்லிப்பட்டினம், மண்டபம், இராமேஸ்வரம் ஆகிய இடங்களில் இறங்கு துறை வசதிகள் ஏற்படுத்தப்பட்டுள்ளதால் 550 விசைப்படகுகள் தங்க இயலும். 1982-83-ஆம் ஆண்டில் கோடிக்கரையில் இறங்கு துறைவசதி கட்டிமுடிக்கப்பட்டது. துறைமுகப் பொறுப்புக் கழகத்தினரால் சென்னையில் பெரிய மீன்பிடி துறைமுகம் கட்டப்பட்டு வருகிறது. இது முடியும் தறுவாயில் உள்ளது. இதில் 50 டிராலர்களும் 500 விசைப்படகுகளும் தங்க வசதி கிடைக்குமென எதிர்பார்க்கப்படுகிறது. தற்போது ஆழ்கடல் மீன் பிடிப்பு டிராலர்களும் இதர விசைப்படகுகளும் இங்கு வந்து தங்குகின்றன. ரூ. 234 இலட்சம் செலவில் கன்னியாகுமரி மாவட்டத்திலுள்ள சின்னமுட்டம் என்னுமிடத்தில் கட்டப்பட்டு வரும் மீன்பிடி துறைமுகத்தில் 10 டிராலர்களும் 240 மீன்பிடி விசைப்படகுகளும் தங்கலாம். இதுபோன்று ரூ. 77 இலட்சம் செலவில் இராமநாதபுரம் மாவட்டத்திலுள்ள வாலிநோக்கத்தில் கட்டப்படும் தங்குதுறை வசதியால் 150 விசைப்படகுகள் தங்க வசதி கிடைக்கும். இதனுடன் தஞ்சாவூர் மாவட்டத்தில் பழையாற்றில் ரூ. 86.20 இலட்சம் செலவில் மீன்பிடி துறைமுகமும், இராமநாதபுரத்திலுள்ள தொண்டியில் இறங்குதுறை வசதியும் புதுக்கோட்டை மாவட்டத்திலுள்ள கோட்டைப்பட்டினத்தில் ரூ. 22 இலட்சம் செலவில் இறங்குதுறை வசதியும் ஏற்படுத்த அரசு ஒப்புதல் அளித்துள்ளது. பழையாறு மீன்பிடி துறைமுக கட்டுமானப் பணியினை மாண்புமிகு செய்தி-அறநிலையத்துறை அமைச்சர் திரு. இராம. வீரப்பன் அவர்கள் 1983-ஆம் ஆண்டு ஆகஸ்ட் திங்கள் 13-ஆம் தேதியன்று துவக்கி வைத்துள்ளார்கள். இவ்வகைச் செலவினத்தை மத்திய அரசும் மாநில அரசும் சமமாக ஏற்றுக் கொண்டுள்ளன.

இதர கரையோர வசதிகள்:

பிடிக்கப்பட்ட மீன்களை இறக்கவும், கையாளவும் பதப்படுத்தவும் வேறு இடங்களுக்கு எடுத்துச் செல்லவும் மீனவர்களுக்குக் கரையோர வசதிகள் தேவைப்படுகின்றன. பதனிடும் தொழிற்சாலை. பழுதுபார்ப்பு நிலையம், விற்பனைக்கூடம், சாலை வசதி போக்குவரத்து வசதி போன்ற வசதிகள் ஏற்படுத்த தஞ்சாவூர் மாவட்டத்திலுள்ள பழையாற்றில் ரூ. 28 இலட்சம் செலவிலும், வாலிநோக்கத்தில் ரூ. 24 இலட்சம் செலவிலும், இராமநாதபுரத்திலுள்ள தொண்டியில் ரூ. 5.60 இலட்சம் செலவிலும் கரையோர வசதிகள் கட்டப்பட்டு வருகின்றன. மீன்துறையானது கடல்பொருள் ஏற்றுமதி ஆணையகத்திடமிருந்து செங்கற்பட்டு மாவட்டத்தில் பழவேற்காட்டிலும், புதுக்கோட்டை மாவட்டத்திலுள்ள கோட்டைப்பட்டினத்திலும், இராமநாதபுரம் மாவட்டத்திலுள்ள இராமேஸ்வரத்திலும் மீன் இறக்கும் மேடைகள் கட்ட நிதியுதவி பெற்றுள்ளது. மேலும் இரு இடங்களில் தஞ்சாவூரில் அகரப்பேட்டையிலும், திருநெல்வேலி மாவட்டத்தில் தெற்குத் தூத்துக்குடியிலும் 1982-83ஆம் ஆண்டில் மீன் இறக்கும் மேடைகள் கட்டக் கடல்பொருள் ஏற்றுமதி ஆணையகம் நிதியுதவி வழங்கியுள்ளது. கடல் பொருள் ஏற்றுமதி ஆணையகத்தின் உதவி பெற்றுத் தூத்துக்குடியில் கட்டப்பட்டு வரும் உலர்ந்த மீன் வைப்புக் கிடங்கு கட்டுமானப் பணி முடியும் தறுவாயில் உள்ளது. இதனால் தூத்துக்குடியைச் சுற்றி

யுள்ள மீனவர்களுககு உலர்ந்த மீன்களைப் பாதுகாப்பாக வைக்கும் வசதி கிடைக்கும்.

வழிகாட்டி விளக்குகள் அமைத்தல்:

தமிழ்நாட்டின் கடற்கரையோர மீனவ கிராமங்களிலிருந்து சுமார் 38,000 நாட்டுக் கலன்களும், 4000-க்கும் மேற்பட்ட மீன்பிடி விசைப்படகுகளும் மீன்பிடி தொழிலில் ஈடு பட்டுள்ளன. இரவு நேரங்களில் மீன்களைப் பாதுகாப்பாய்க் கரை சேர்த்திட வழிகாட்டி விளக்குகள் தேர்ந்தெடுக்கப்பட்ட இடங் களில் அமைக்கப்படுகின்றன.

உள்நாட்டு மீன் வளம்:

தற்பொழுது உள்ள 1.85 இலட்சம் டன்கள் உள்நாட்டு மீன் உற்பத்தியிலிருந்து ஆறாவது ஐந்தாண்டுத்திட்ட கால முடிவில் 2.10 இலட்சம் டன்களாக உயர்த்த திட்டமிடப் பட்டுள்ளது. நமக்குக் கிடைக்கும் தரமான மீன்குஞ்சுகளின் உற்பத்தி அளவு மிகவும் குறைவானதாகும். தற்பொழுது பெரிய நீர்ப் பாசன நீர்நிலைகளில் மீன்குஞ்சுகள் இருப்பு செய்யப்பட்டு வளர்க்கப்பட்டு வந்திருக்கின் றன. மீன்வளர்ப்போருக்கு வருமானம் ஈட்டித் தரவும், மீன் உற்பத்தியைப் பெருக்கவும், மீன்குஞ்சு இறப்பு வளர்ப்பு முதலியவற்றை எல்லாப் பெரிய நீர்ப்பாசன நீர்நிலைகளி லும் செயல்படுத்த முடிவெடுக்கப்பட்டுள்ளது. உள்நாட்டு நீர்நிலைகளில் மீன் உற்பத்தியைப் பெருக்க 11 மாவட்டங்களில் மீன்வளர்ப் போர் மேம்பாட்டு முகமைகள் அமைக்கப் பட்டுள்ளன. இம்முகமைகள் தீவிர மீன் உற்பத்தி செய்ய சிறிய குளங்களையும் எடுத்து மீன்குஞ்சுகள் இருப்பு செய்கின்றன. மீன் உற்பத்தியில் நூதன முறைகளைக் கையாள் வதன் மூலம் ஒரு ஹெக்டேர் நீர்ப்பரப்பில் 750 கிலோவிற்கு மீன் உற்பத்தி அதிகரித் துள்ளது. இத்திட்டத்தின் மூலம் மீன்வளர்ப் போருக்கு வருவாயும் பொது மக்களுக்குப் புரதம் மிகுந்த சத்துணவும் கிடைக்க வழி வகை செய்யப்பட்டுள்ளது.

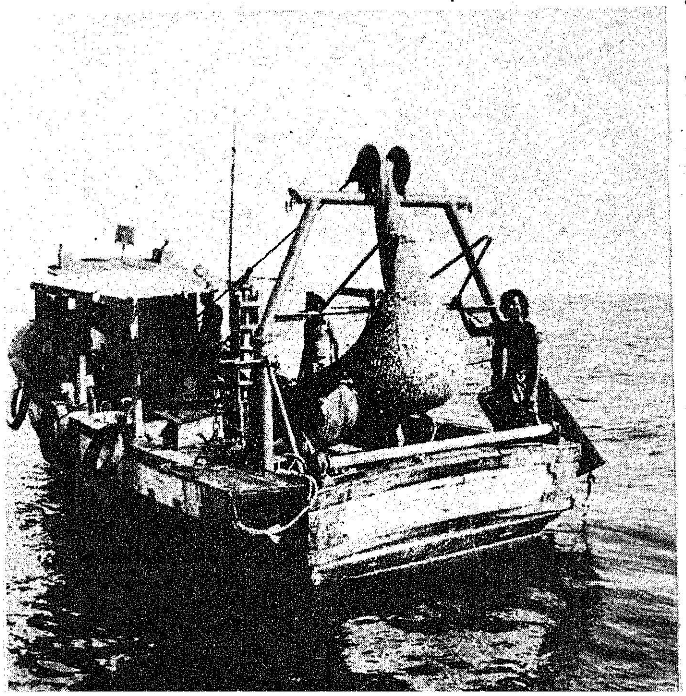

உவர்நீர் மீன் வளர்ப்பு:

கடலில் இறால் மீன்பிடிப்பு உண்மை யிலேயே உயரிய லாபமுடைய தொழிலாகும். மேலும் இதனால் நிறைய அந்நிய செலாவணி கிடைக்கிறது. இருப்பினும் இறால் மீன் பிடிப்பிற்குச் சிலவரைமுறைகள் உள்ளன. சமீப வருடங்களில் இறால் பிடிப்பு உச்ச கட்டத்தை எய்தியுள்ளது. இறால் உற்பத்தி யினைப் பெருக்கப் புதுத்தொழில் முறைகளைக் கண்டுபிடிக்க வேண்டியது காலத்தின் அவசிய மாகும். எனவே பரிசோதனை அளவில் கழிமுகங்கள் அருகே உவர்நீர் மீன்வளர்ப்புப் பண்ணைகள் துவங்கப்பட்டுள்ளன. மீன் வளர்ப்பு நவீன முறைகளாலும், இறால் குஞ்சு விநியோகத்தாலும் உற்பத்தி ஓர் அறு வடைக்கு ஒரு ஏக்கருக்கு 500 கிலோ உயர்ந் துள்ளது. சாதாரணமாக ஒரு வருடத்திற்கு ஒருமுறை இறால் அறுவடை செய்யப்படும். மாதிரி விளக்கப் பண்ணைகளில் கிடைத்த பயன்களின் விளைவாக 150 ஹெக்டேர் பரப் பினை இறால் வளர்ப்புக்கு எடுத்துக் கொள் ளத் தீர்மானிக்கப்பட்டுள்ளது. அதனை மேம் பாடு செய்த பின்னர் மீனவக் குழுக்களுக்கு வழங்கவும் உத்தேசிக்கப்பட்டுள்ளது.

மீனவர் நல்வாழ்வுத் திட்டங்கள்:

மீனவர் நல்வாழ்வுத் திட்டங்களை அமல்படுத்துவதிலும், இணைப்புச் சாலை, போக்குவரத்து, குடிநீர் வசதி, இலவச வீட்டு வசதி போன்ற அடிப்படை வசதிகள் செய்வதிலும் நமது மாநில அரசு முதலிடம் வகிக்கிறது. கடுமையான பருவ நிலை காரணமாக ஆண்டில் மூன்று மாதம் நிரந்தர வருமான வாய்ப்பு இல்லாமல் இருக்கும் காலத்தில் உதவி செய்ய மாநில அரசு மீனவர்களுக்கான சேமிப்பு மற்றும் நிவாரணத் திட்டம் ஒன்றினை அறிமுகப்படுத்தியுள்ளது.

இத்திட்டத்தின் கீழ் மீனவர் கூட்டுறவுச் சங்க உறுப்பினர்களாக உள்ள மீனவர்களிடமிருந்து வருவாய் கிடைக்கும் 9 மாதங்களில் மாதம் ரூ. 10 வீதம் வசூலிக்கப்பட்டு, அவ்வாறு சேர்ந்த ரூ. 90 உடன் மாநில அரசு ரூ. 90 சேர்த்து மொத்தம் ரூ. 180 ஐ வருவாய் இல்லாத மூன்று மாதங்களில் மாதம் ஒன்றுக்கு ரூ. 60 வீதம் வழங்குகிறது. 1-4-83 முதல் அரசு மீனவ நலனுக்காகச் சமீபத்தில் மீனவர் விபத்துக் காப்பீடு திட்டம் ஒன்றினை அறிமுகப்படுத்தியுள்ளது. இத்திட்டத்தில் கடலில் இறக்கும் மீனவரின் குடும்பத்திற்கு 15,000-ரூபாயும் பகுதி பாதிப்பு ஏற்பட்டால் 7,500-ரூபாயும் வழங்கப்படும். எல்லா மீனவ அங்கத்தினர்களும் இத்திட்டத்தின்கீழ்க் கொண்டு வரப்படுவார்கள். மொத்தத் தவணைத் தொகையில் 50 விழுக்காடு மத்திய அரசும் 25 விழுக்காடு மாநில அரசும் மீதியுள்ள 25 விழுக்காடு சம்பந்தப்பட்ட மீனவர் கூட்டுறவுச் சங்கத்தினாலும் செலுத்தப்பட வேண்டும். இத்திட்டம் மீனவர் கூட்டுறவுச் சங்க அங்கத்தினர்களுக்கு மட்டும் பொருந்தும்.

மீன் துறையில் மீனவ மகளிர் பங்கு:

மீன்துறையில் மீனவ மகளிர் முக்கிய பங்கு வகிக்கின்றார்கள். மீன் உலர்த்தல், மீன் விற்பனை போன்ற இரண்டு பிரிவுகளில் இவர்கள் ஈடுபட்டுள்ளார்கள். முக்கியமாகத் தஞ்சாவூர், இராமநாதபுரம், திருநெல்வேலி, கன்னியாகுமரி ஆகிய கடலோர மாவட்டங்களில் இவர்கள் மீன் உலர்த்தலிலும், மீன் விற்பனையிலும் பெரிதளவில் ஈடுபட்டுள்ளார்கள். உப்பங்கழிகள், சதுப்பு நிலம், முகத்துவாரம் மற்றும் உள்நாட்டு நீர்நிலைகளில் சில சமயங்களில் கையினாலும், ஊத்தா என்னும் பொறி கொண்டும் மீன்பிடிப்பதில் பெண்கள் ஈடுபட்டுள்ளார்கள்.

தமிழ்நாடு மீன்துறை; மீனவ மகளிர் விரிவாக்க சேவைக்கென்று ஒரு பெண் உதவி இயக்குநரை நியமித்துள்ளது. செங்கல்பட்டு, தஞ்சாவூர், திருநெல்வேலி ஆகிய மாவட்டங்களில் ஒரு மீனவக் கிராமத்தைத் தேர்ந்தெடுத்துப் பெண்களின் நலனுக்காக அது உதவி இயக்குநரின் கீழ் இயங்கி வருகின்றது.

இம்மாவட்டங்களில் முறையே திருச்சினாங்குப்பம், கரையூர்தெரு, தருவைக்குளம் ஆகிய மீனவர் கிராமங்களில் மீனவ மகளிரிடையே சேமிக்கும் பழக்கத்தை ஏற்படுத்தவும், மற்றும் வலை பின்னுவதற்குப் பயிற்சி அளித்தல், தையல் இயந்திர விநியோகம் செய்தல், கைத்தறிச்சேலைகள் விற்பனை செய்தல் ஆகியவற்றிற்கென மூன்று மீனவ மகளிர் கூட்டுறவுச் சங்கங்கள் நிறுவப்பட்டுச் செயல்பட்டு வருகின்றன. மேலும் இதுபோன்று சென்னையில் 5 சங்கங்களும், செங்கல்பட்டு மாவட்டத்தில் 4 சங்கங்களும், தஞ்சாவூர் மாவட்டத்தில் ஒன்றும், தென்னார்க்காடு மாவட்டத்தில் ஒன்றும், திருநெல்வேலி மாவட்டத்தில் ஒன்றும் ஆக மேலும் 12 மீனவ மகளிர் கூட்டுறவுச் சங்கங்கள் புதியதாக ஏற்படுத்தப்பட்டுள்ளன.

தமிழ்நாடு மீன்வளர்ச்சிக் கழகம்:

இத்துறையின் வணிக நடவடிக்கைகள் தமிழ்நாடு மீன்வளர்ச்சிக் கழகத்தினால் செயல்படுத்தப்பட்டு வருகின்றன. டிராலர்கள் இயக்குதல், மீன்குஞ்சு பண்ணை பராமரித்தல், பெரும் நீர்த்தேக்க மீன்பிடிப்பு, கரையோர வசதிகள் ஏற்படுத்துதல், பனிக்கட்டி நிலையம், குளிர்பதன நிலையம், எண்ணூர், நாகப்பட்டினம், தூத்துக்குடி, மண்டபம் ஆகிய இடங்களில் இயக்குதல் போன்ற நடவடிக்கைகளைக் கழகம் மேற்கொண்டுள்ளது.

மத்திய அரசின் தளர்த்தப்பட்ட கொள்கையின் அனுகூலமாக அந்நிய மீன்பிடி டிராலர்களைப் பங்கு அடிப்படையில், வரவழைத்து மீன்பிடிக்க உத்தேசித்துள்ளது இக்கழகம். தமிழ்நாடு முத்து வளர்ப்பு நிறுவனத்துடன் இணைந்து தூத்துக்குடி, மண்டபம் போன்ற இடங்களில் முத்து வளர்த்து விற்பனை செய்யத் திட்டமிட்டுள்ளது.

இத்துறை செயல்படுத்திவரும் கடல் மற்றும் உள்நாட்டு மேம்பாட்டுத் திட்டங்களினால் தமிழகம், கேரளம், மகாராஷ்டிரம், ஆகிய மாநிலங்களுக்கு அடுத்தபடியாகக் கடல் மீன் உற்பத்தியில் மூன்றாம் இடம் வகிக்கிறது. உள்நாட்டு மீன் உற்பத்தியில் மேற்கு வங்காளத்திற்கு அடுத்து இரண்டாம் இடம் வகிக்கிறது. மொத்த கடல் மற்றும் உள்நாட்டு மீன் உற்பத்தியில் தமிழகம் இந்தியாவில் முதலிடம் வகிக்கிறது.

நரிக்குறவர்களுக்கு நவீன உத்திகளில் பயிற்சி

நரிக்குறவர்கள் அல்லது குருவிக்காரர்கள் என்று அழைக்கப்படும் நாடோடிகளாக வாழ்ந்து வரும் பின் தங்கிய வகுப்பினர் சென்னை நகரின் பல பாகங்களில் பரவலாக வாழ்ந்து வருகின்றனர்.

அவர்களில் அடையாறு, திருவான்மியூரில் நரிக்குறவர் காலனியில் சுமார் 40க்கு மேற்பட்ட குடும்பங்கள், சுமார் இரண்டு ஏக்கர் நிலப்பரப்பில் சிறு செடி, மரங்களின் ஊடே தங்களுக்கேற்ற வகையில், நடையில், பாணியில், எளிய வாழ்க்கையை நடத்தி வருகின்றனர். சுற்றிலும் மற்ற மக்களின் கல் வீடுகள். சற்று தொலைவில் ஒரு சினிமா கொட்டகை.

இவர்களில் ஆடவர், துப்பாக்கிகள், மற்றும் தாங்களாகவே செய்த எளிய பொறிகளின் மூலமாகவும், சிறு பறவைகளான காடை, கவுதாரி, காகம், மற்றும் சிறு மிருகங்களான அணில், கீரிப்பிள்ளை, நரி, முயல் ஆகியவைகளை நகருக்குச் சற்றுத் தொலைவிலுள்ள கிராமங்களிலும், காடுகளிலும், மலைச்சரிவுகளிலும் வேட்டையாடுகின்றனர். சிலர் வீட்டு ஓரங்களிலும், தெரு ஓரங்களிலும் சிதறிக் கிடக்கும் பத்திரிகைகள் மற்றும் கிழிந்த காகிதங்களை, ஒரு வித நீண்ட கம்பியினால் குத்தி, பறித்து, சேகரித்து அவற்றை விற்று வாழ்கின்றனர். தங்களின் ஓலை வீடுகளின் அருகே அமைக்கப்பட்ட தனித்த சிறு கூண்டு வீடுகளில் பன்றிகளையும், கோழிகளையும், வாத்துகளையும் வளர்த்து, அவற்றை விற்று வாழ்கின்றனர்.

நே. தேவசகாயம்
ப. ஜவஹர்
காப்பாட்சியாளர்,
மானிடவியல்-விலங்கியல் பிரிவுகள்
அரசு அருங்காட்சியகம்,
சென்னை.

குடும்ப முன்னேற்றத்தில் பெண்களின் பங்கும் சிறப்புடையது. ஆடவர்களைப் போன்று தாங்களும் உழைக்கவேண்டும் என்ற நோக்கத்துடன் மணிகள், ஊசி மற்றும் இதர கலையழகுப் பொருட்களை மலிவு விலைக்குப் பெற்று, மணிகளை அழகு மாலைகளாகக் கோத்து, கலைப் பொருட்களாக வடித்து விற்று வருகின்றனர்.

வேட்டையாடுவதையே முக்கியத் தொழிலாகக் கொண்டுள்ள நரிக்குறவர்கள் அத்தொழிலில் மிக அக்கறை கொண்டு சிறந்த பயிற்சியுடன், தாங்களாகவே செய்த எளிய பொறிகளுடன் விலங்குகளைப் பிடிக்கின்றனர்.

இப்படிப்பட்ட பொறிகளில் ஒன்றுதான் நரிகளைப் பிடிக்க உதவும் வலைப் பொறி. இது நமது கிராமத்தவர், ஓடும் ஆறுகளில் மீன்களைப் பிடிக்க உதவும் பொறி போன்றதே. ஆனால் இது வலையினால் ஆனது. அது தென்னங் கீற்றினால் அல்லது மூங்கில் பத்தையினால் ஆனது.

நரியைப் போன்று கத்துதல், அதைக் கேட்டு நரி இப்பொறியின்அருகில் வந்தவுடன் அதை அடித்துப் பிடித்தல்-இதுதான், இதனது சிறப்பு. இப்பொறியின் நீளம் மூன்று அல்லது நான்கு மீட்டர் ஆகும். முன் புறத்தில் திறந்த வாயுடன் உள்ள இந்த நூல் பொறி, நடுவில் சிறிது சிறிதாக அகலம் குறைக்கப்பட்டு கடைசியில் மூடப்பட்டுள்ளது. இப்பகுதியில்தான் நரியோ, பூனையோ மாட்டிக்கொண்டு இங்கும் அங்கும் ஓடப்பார்க்கும்.

இரண்டாம் வகைப் பொறிக் கூண்டு, நாம் சாதாரணமாக நமது வீடுகளில் இரவில் தொந்தரவு செய்யும் எலிகளைப்பிடிக்க உதவும்பொறியைப் போன்றதே. ஆனால், நரிக் குறவர்களின் பொறி, மரத்திற்குப் பதிலாக இரும்புக் கம்பிகளால் முடையப் பட்டுள்ளது. இதை நரிக்குறவர் அணிலைப் பிடிக்க வீட்டின் சுவர் மேல் அல்லது மரங்களின் கீழ் வைத்து விடுவார்கள். இதன் சிறப்பு என்னவென்றால், இது திறந்த கதவு வேகமாக மூட உபயோகிக்கும் இரும்பு ஸ்பிரிங், மற்றும் நமது சைக்கிளில் உபயோகப் படுத்தும் ஒரு வகை உபபொருட்களாலானது.

மூன்றாவது வலைப்பொறி மிகவும் சிறியது. அதைக் கையில் சுற்றி வைத்துக் கொள்ளலாம். ஒரே சமயத்தில் ஒரு கையில் சுமார் எட்டு அல்லது பத்து இப்படி மடித்து வைத்த பொறிகளுடன் நரிக்குறவர் நடந்து செல்வதைக் காணலாம்.

மரம், மற்றும் செடிகளின் அடர்த்தியில் சுமார் இரண்டு மீட்டர் நீளமுள்ள இப்பொறியைத் தளர்த்தி பூமியில் நடுவர். இப்படி அவற்றைப் பூமியில் நடச் சுமார் பன்னிரண்டு ஆப்புகள் அல்லது கூரிய ஆணிகள் உதவுகின்றன. ஒவ்வொரு ஆணியின் தலையிலும் ஒரு சுருக்கு -இது நைலான் கயிற்றினால் ஆனது. புதர்கள் மத்தியில் மறைவாகப் பரவப்பட்டிருக்கும் இப்பொறியிடம் கீரிப்பிள்ளை தனது கூர்மையான தலையை நீட்டி முன்னேறும்பொழுது கழுத்தில் சுருக்கு மாட்டபபட்டுத் தவிக்கும்.

அணில், முயல் பொறியுடன் காட்சி தரும் நரிக்குறத்தி

நான்காவது வகைப் பொறி வளைவு நெளிவான வடிவில் (Zig - Zag) மரச் சட்டங்களில் அமைக்கப்பட்ட சுருக்குப் பொறியாகும். ஒவ்வொரு பொறியிலும் சுமார் 12 முதல் 18 சட்டங்கள் உள்ளன. ஒவ்வொரு சட்டத்திலும் மூன்று அல்லது ஐந்து நைலான் சுருக்குகள் பொருத்தப் பட்டுள்ளன. இப் பொறியை விரித்துப் பரப்பினால் சுமார் அறுபது அடி நீளம் பரவும். இதனைக் காட்டில் செடிகளின் ஓரமாக விரித்துவிட்டால் சற்று நேரத்தில் அப்பக்கம் ஊர்ந்து, கால்களில் தவழ்ந்து செல்லும். சிறு பறவைகளான காடை, கவுதாரி குதித்து ஓடும்போது அவற்றின் கழுத்திலோ, அல்லது கால்களிலோ இச்சுருக்கு மாட்டப் பட்டுப் பிடிபடுகின்றன.

இவ்விதமான பல தரப்பட்ட பொறிகளால் பல இனப்பிராணிகளை நரிக்குறவர் வேட்டையாடி அவற்றின் இறைச்சியை உணவாகக் கொள்வதுடன், தோல், கொம்பு, பல் போன்றவற்றைப் பல வகைகளில் பயன்படுத்தி அதன் மூலம் வரும் வருமானத்தைக் கொண்டு எளிய வாழ்க்கை நடத்தி வருகின்றனர்.

முக்கியமாக தாங்கள் வேட்டையாடும் பிராணிகளின் தோலைத் தங்களுக்குத் தெரிந்த எளிய முறையில் துரிதமாகப் பதப்படுத்தி, அவற்றைப் போலி உயிரினமாக்கி (Taxidermy) அவற்றைக் கலைப்பொருளாக மாற்றி, குறைந்த விலைக்கு விற்கின்றனர். ஆனால் அப்படிப் பட்ட போலி உயிரினங்கள் அவற்றிற்குரிய உருவமில்லாமல் இருப்பதால் கவர்ச்சியற்று உள்ளன.

மேலும் போலி உயிரினமாக்கப்படும் பிராணிகளின் தோல் சரியாகப் பதப்படுத்தப்படாததால் சில நாட்களிலேயே தோல் பூச்சிகளால் அவை தாக்கப்பட்டு

பறவைப் பொறி சரிபார்க்கப்படுகிறது

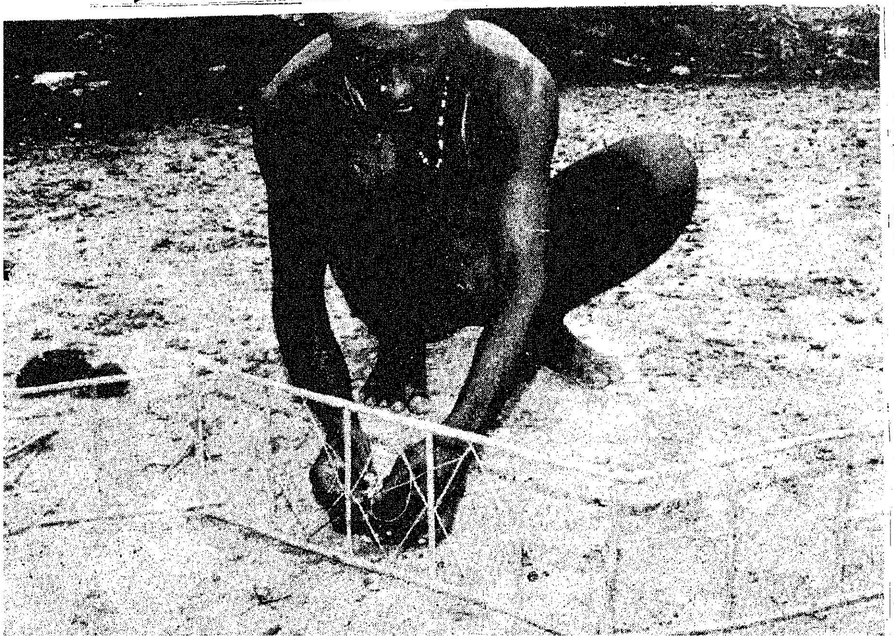

தோலின் மேலுள்ள உரோமங்கள் உதிர்ந்து தங்கள் உடல் உருவத்தை இழக்கின்றன. இதனால் பிராணிகளின் தோல் வீணாவதுடன் பல இனப் பிராணிகளின் அழிவிற்கு ஏதுவாகவும் உள்ளது. இப்படிப்பட்ட போலி உயிரினங்களை வாங்கியவரும் ஏமாற்றத்திற்குள்ளாகின்றனர்.

எனவே, இத்தகைய அழிவிலிருந்து தடுத்து, பிராணிகளின் தோலை விஞ்ஞான முறைப்படிப் பதப்படுத்தவும், பதப்படுத்திய தோலைப் போலி உயிரினமாக்கவும், அம்முறையை ஏன் பின் தங்கிய வறுமையில் வாழும் நரிக்குறவர் கற்றறிந்து தங்களது வருமானத்தை இரட்டிப்பாக்க முடியாது என்ற கருத்தின் கீழ், 1983 செப்டம்பர் மாதம் முதல் மூன்று நாட்களில் போலி உயிரினமாக்கும் பயிற்சி முகாம் ஒன்று திருவான்மியூர் நரிக்குறவர்களின் இருப்பிடத்தில் அரசு அருங்காட்சியகத்தின் விலங்கியல் பிரிவால் நடத்தப்பட்டது.

போலி உயிரினமாக்கும் பயிற்சி அளிக்கப்படுகிறது

பள்ளி சாரா மற்றும் வயது வந்தோர் கல்வி இயக்ககத்தின் ஒரு பிரிவான உழைப்போர் பல் நோக்குக் கல்வி நிறுவனத்தாரால் இப்பயிற்சி ஏற்பாடு செய்யப்பட்டது. சென்னையில் நரிக்குறவர்களின் முன்னேற்றத்தில் ஈடுபட்டுள்ள பெல் (Bel) எனப்படும் நிறுவனம் இந்த நரிக்குறவர்களை ஒன்றுபடச் செய்து இக் கலையைக் கற்க உதவியது.

பறவை மற்றும் விலங்குகளின் கழுத்தைக் கொடூரமாக நெரித்துக் கொல்லுதலைத் தவிர்த்து இரக்கமான முறையில் உயிரை இழக்கச் செய்வது எவ்வாறு, பிறகு இறந்த பிராணியின் உடலில் ஏற்ற இடத்தில் சிறு கத்தியினால் கீறி, படிப்படியாகத் தோலை உடலிலிருந்து நீக்குதல், தகுந்த எலும்புப் பகுதிகளை வெட்டி எறியாமல் தோலுடன் இருக்கச் செய்தல், இவ்வாறு பிரிக்கப்பட்ட தோலின் உட்புறத்தில் மரத்தூளுக்குப் பதிலாக ஆர்சனிக் பசையைப் பூசிப் பதப்படுத்துதல், பிறகு பதப்படுத்தப்பட்ட தோலினுள் இயற்கை உடலுக்குப் பதிலாகச் சணல் நாரும், கம்பியும் கொண்டு செய்யப்பட்ட செயற்கை உடலைப் பொருத்திப் பிராணியை நிலையாக நிறுத்துதல், செயற்கைக் கண்ணாடிக் கண்களைப் பொருத்தி அதன் இயற்கை வடிவத்தை மீண்டும் பெறச் செய்தல் போன்ற செயல் முறைகளை விஞ்ஞான முறையில் நரிக்குறவர்கள் முதல் இரண்டு நாட்களில் இம்முகாமில் கற்றுத் தெரிந்து கொண்டனர்.

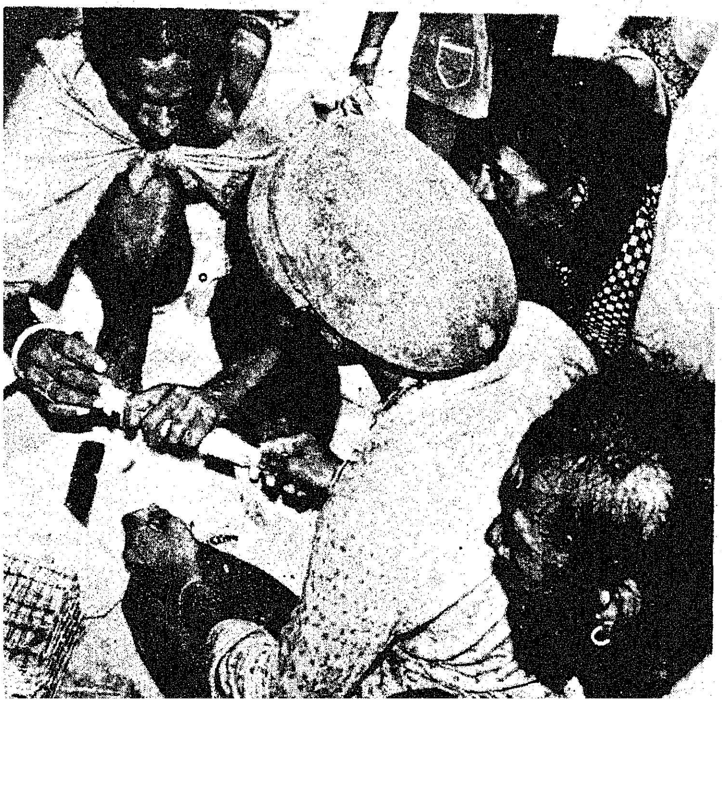

நரிக் குறவர்கள் அணிலின் உடலிலிருந்து தோலைப் பிரித்தெடுக்கின்றார்கள்

மூன்றாம் நாளில் நரிக்குறவர்களில் பயிற்சி பெற்ற சிலர் தாங்களாகவே இறந்த அணிலைப் போலி உயிரினமாக்கும் கலைப் பணியில் ஈடுபட்டு முற்றிலும் வெற்றி கண்டனர்.

போதிய கல்வி இல்லாத இந்த நரிக்குறவர்களுக்குப் பள்ளிசாரா கல்வித்துறை வாயிலாகத் தங்கள் வருமானத்தை உயர்த்த விஞ்ஞான ரீதியில் அமைக்கப்பட்ட இக் கைத்தொழில் கல்வி முகாமில் அவர்கள் முன்னேற்றப் பாதையில் மேலும் ஒரு படி உயர இது உற்ற துணையாக இருக்கும்.

வயது வந்தோர் கல்வி வாரியம், திருவான்மியூர் நரிக்குறவர் காலனியில் வயது வந்தோருக்கு மாலையில் கல்வி கற்க வேண்டிய உதவிகளைச் செய்து வருகிறது. மேலும் ''பெல்'' நிறுவனத்தார் ஒரு குடிசைக் கட்டடத்தை அங்கு அமைத்து அதில் ஐந்து முதல் பத்து வயது வரை உள்ள சுமார் முப்பது நரிக்குறவர் குழந்தைகளுக்கு இரண்டு ஆண்டுப் பாடப் பயிற்சியைத் தொடங்கி நடத்தி வருகிறது.

நரிக் குறவர்களிடமிருந்து பெறப்பட்ட சிறப்பான, எளிய பொறிகள், மற்றும் சில கலைப் பொருட்கள் பொதுமக்கள் பார்ப்பதற்காக, சென்னை அரசு அருங்காட்சியகத்தில் காட்சிக்கு வைக்கப்படும்.

சார், தபால்!

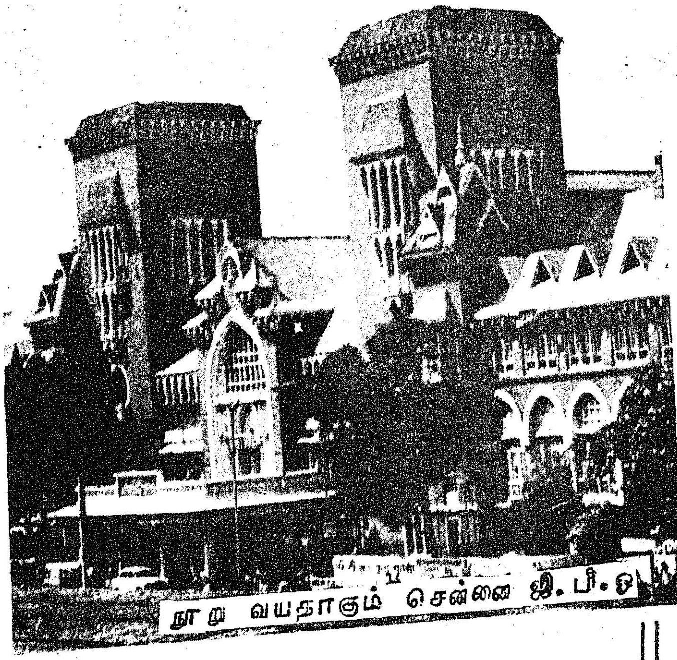

நூறு வயதாகும் சென்னை ஜி.பீ.ஓ

கடந்த நான்கு ஆண்டுகளில் மட்டும் அஞ்சல் நிலைய கட்டடங்கள் கட்ட தமிழ் நாட்டுக்கு மத்திய அரசு 484 இலட்சத்து 90 ஆயிரம் ரூபாய் ஒதுக்கீடு செய்ததில், 483 இலட்சத்து 27 ஆயிரம் ரூபாய் பயன்படுத்தப் பட்டது.

நடப்பு ஆண்டில் 105 இடங்களில் புதிய அஞ்சல் நிலையங்கள் அமைக்கப்படும். தமிழ் நாட்டில் 12 ஆயிரமாவது அஞ்சல் நிலையம் மதுரை சிவானந்த நகரில் திறக்கப்படும்.

தமது எல்லைக்குட்பட்ட எல்லாக் கிராமங்களிலும் நாள்தோறும் அஞ்சல் பட்டுவாடா செய்துவரும் பெருமை தமிழ்நாடு அஞ்சல் பிரிவுக்கு உண்டு. நாள் ஒன்றுக்கு 92 இலட்சம் கடிதங்கள், 3 இலட்சம் பதிவுத் தபால்கள், ஒரு இலட்சம் மணி ஆர்டர்கள் ஆகியவை தமிழ்நாடு பிரிவில் கையாளப்படுகின்றன.

அஞ்சல் தந்தி வாரத்தில் மட்டும் 27 அஞ்சல் நிலையங்கள் திறக்கப்படும். மலைவாழ் மக்கள் நலனுக்கென சேலம், தென் ஆர்க்காடு, வட ஆர்க்காடு, திருச்சி, தருமபுரி மாவட்டங்களில் 100 இடங்களில் அஞ்சல் நிலையங்கள் செயல்படுகின்றன. நடப்பு ஆண்டில் 10 மலைவாழ் மக்கள் வாழும் இடங்களில் அஞ்சல் நிலையங்கள் ஏற்படுத்தப்படும்.

தமிழ்நாட்டில் மட்டும் 13 இலட்சத்து 16 ஆயிரம் ரேடியோ செட் லைசென்சுகளும், 2 இலட்சத்து 22 ஆயிரம் டெலிவிஷன் லைசென்சுகளும் வழங்கப்பட்டுள்ளன. சென்னையில் மட்டும் லைசென்ஸ் உள்ள ஒரு இலட்சத்து 99 ஆயிரம் டெலிவிஷன் செட்டுகளும், 869 வீடியோ கேஸட் ரிகார்டர்களும் உள்ளன.

தமிழ்நாட்டிலுள்ள அஞ்சல் நிலையங்களில் 44 இலட்சத்துக்கு மேற்பட்ட சேமிப்புக் கணக்குகள் கையாளப்படுகின்றன. 331 கோடி ரூபாய் சேமிப்பு டெபாசிட்டுகள் உள்ளன.

சரியான முகவரியோ, விவரமோ இல்லாத காரணத்தால் நாள் ஒன்றுக்கு 100 பதிவுத் தபால்களும், 11 ஆயிரம் சாதாரண தபால்களும் 'ரிடர்ன்ட் லெட்டர்' அலுவலகத்தில் கையாளப்படுகின்றன. பல மொழிகளிலும் முகவரி எழுதப்பட்ட கடிதங்கள், முகவரி எழுதப்படாத கடிதங்கள், ஒருவராலும் ஏற்கப்படாத அல்லது ஏற்க மறுக்கப்பட்ட கடிதங்கள் இந்த அலுவலகத்துக்கு அனுப்பப் பட்டு, சம்பந்தப்பட்டவர்களுக்குக் கிடைக்க ஏற்பாடு செய்யப்படுகின்றன. பல்வேறு நடவடிக்கைகள் மூலம் உண்மையான முகவரிதாரர்கள் கண்டுபிடிக்கப்பட்டு உரியவர்களிடம் சேர்ப்பிக்கப்படுகின்றன. சுமார் 5 சதவிகித கடிதங்கள் மட்டுமே பட்டுவாடா செய்யப்படாமல் போய்விடுகின்றன.

—அஞ்சல் தந்தி வாரத்தையொட்டி (9-1-84 முதல் 15-1-84 முடிய) 10-1-84 அன்று சென்னை அண்ணா சாலை தலைமை அஞ்சலகத் தலைமை அஞ்சல் அலுவலர் திரு குருசரண்சிங், செய்தியாளர் கூட்டத்தில் தெரிவித்த கருத்துக்களிலிருந்து.....

கிராம்பு உற்பத்தித் திட்டம்

கிராம்புச் செடிகள் முதலில் திருநெல்வேலி மாவட்டத்திலுள்ள குற்றாலம் மலையிலும், நீலகிரி மாவட்டத்திலுள்ள பரளியாறு தோட்டத்திலும் உற்பத்தி செய்யப்பட்டன.

கிராம்பின் முக்கியத்துவம் நாளுக்கு நாள் அதிகரித்துக் கொண்டு வருவதால், அதை மேலும் உற்பத்தி செய்ய தமிழக அரசு திட்டமிட்டது. கிராம்பு, விலை தற்போது கிலோவுக்கு ஏறத்தாழ ரூ.150 முதல் ரூ. 200 வரை உள்ளது. ஆதலால் கன்னியாகுமரி மாவட்டத்தில் தனியார் பட்டா காடுகளிலும், தனியார் கிராம்பு பயிரிட முன்வந்துள்ளனர். அதன் பயனாக இந்தியாவிலேயே முதன் முதலில், மத்திய அரசு நிதி உதவியோடு கன்னியாகுமரி மாவட்டத்திலுள்ள மலைகளின் மண்வளமும் தட்பவெப்ப நிலையும் கிராம்பு உற்பத்திக்கு உகந்தது எனக்கருதி, தமிழக அரசு ஐந்தாண்டுத் திட்டத்தில் மேற்குத் தொடர்ச்சி மலை வளர்ச்சித் திட்டத்தின்கீழ் 1976-77 முடிய 100 எக்டர் பரப்பளவில் கிராம்பு உற்பத்தி செய்ய ஒப்புதல் அளித்தது. அத்திட்டத்தை அமல் படுத்துவதற்கு வனத்துறையில் அதற்கென தனித் தோட்டம் நாகர்கோவிலில் 24-7-1975-ல் ஆரம்பிக்கப்பட்டது.

இம்மாவட்டத்தில் 1976-77-ல் 31 எக்டரிலும் கிராம்பு பயிர் செய்யப்பட்டுள்ளது.

கன்னியாகுமரி மாவட்டத்தில் உள்ள வனப்பகுதிகள் திருநெல்வேலி தென்கோட்டத்தின் வாயிலாகக் கண்காணிக்கப்பட்டு வந்தது. 1-4-1977 முதல் இக்கோட்டம் தனியாகப் பிரிந்து செயல்பட்டு வருகிறது.

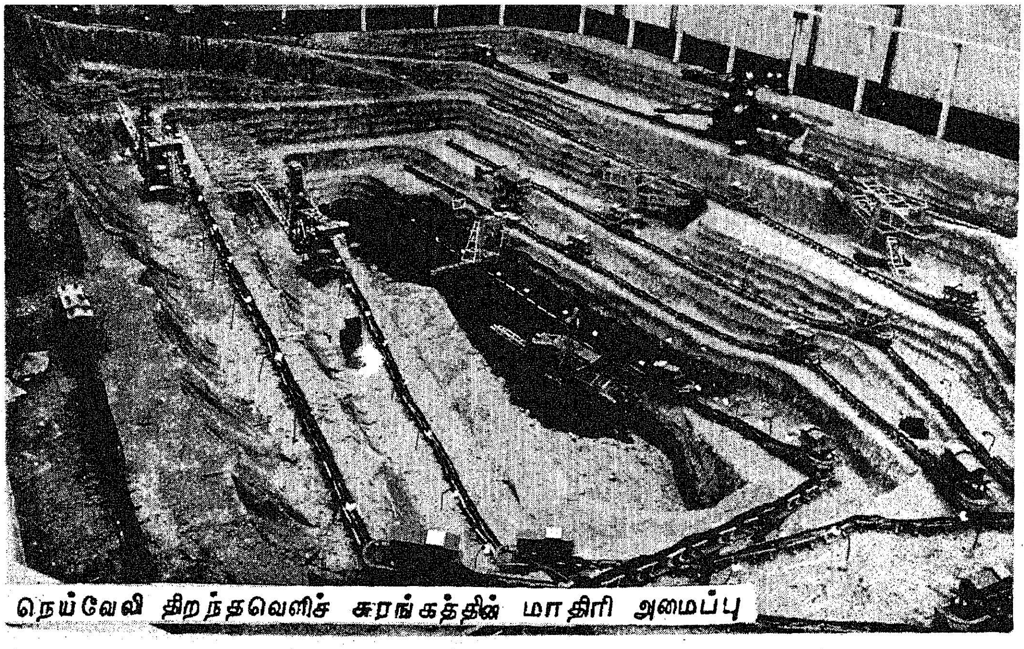

நெய்வேலி திறந்தவெளிச் சுரங்கத்தின் மாதிரி அமைப்பு

நெய்வேலி நிலக்கரிச்சுரங்கம்

ராஜஸ்தான், குஜராத் மாநிலங்களில் ஏற்படுத்தப்படவிருக்கும் பழுப்பு நிலக்கரிச் சுரங்கங்கள் அமைப்பு குறித்து, நெய்வேலி நிறுவனம் தொழில்நுட்ப ஆலோசனை வழங்கி வருகிறது. இந்த இடங்களிலும் நெய்வேலி யில் உள்ளதுபோல் திறந்த சுரங்கங்கள் அமைக்கப்படும்.

8-வது திட்ட முடிவில், அதாவது 1995-96-ஆம் ஆண்டுக்குள், நெய்வேலியில் பல விரிவாக்கத் திட்டங்கள் அமல்படுத்துவதன் மூலம் மொத்தம் 3,700 மெகாவாட் மின் சாரம் உற்பத்தி செய்யப்படும்.

நெய்வேலி நிறுவனத்தின் கடந்த 9 ஆண்டுப் பணிகளில் குறிப்பிடத்தக்க அம்சம், தமிழக மின்சார வாரியத்துக்கு நடப்பு ஆண்டில் நெய்வேலி தருவதாக ஒப்புக் கொண்ட 2,200 மில்லியன் யூனிட் மின்சாரம் கடந்த 9 மாதங்களிலேயே தரப்பட்டுள்ள தாகும். வரும் 3 மாதங்களில் மேலும் 890 மில்லியன் யூனிட் மின்சாரம், தமிழக மின் வாரியத்துக்கு வழங்கப்படும்.

1983-ஆம் ஆண்டில் 66 இலட்சத்து 70 ஆயிரம் டன் பழுப்பு நிலக்கரிவெட்டியெடுத்து புதிய சாதனை நிகழ்த்தப்பட்டுள்ளது. உற்பத்தித் திறனைவிட இது கூடுதல் அளவாகும. யூரியா உர உற்பத்தியும் கடந்த ஆண்டை விட 18.91 சதவிகிதம் கூடுதலாக இருந்தது.

நாட்டில் உள்ள 500 மெகாவாட் உற்பத்தித் திறன் கொண்ட அனல் மின்சார நிலையங்களில் மிகச் சிறப்பாகச் செயல்படும் அனல் மின் நிலையம் நெய்வேலி நிலையம் என்ற பெருமையும் கிடைத்துள்ளது. இதற்காக தேசிய உற்பத்தித் திறன் குழு பரிசும் கிடைத்துள்ளது.

—இந்தத் தகவல்களை, 18-1-84 அன்று சென்னை செய்தியாளர் கூட்டத்தில், நெய்வேலி நிலக்கரிச் சுரங்க நிறுவனத்தின் தலைவர் திரு ஜி. எல். டாண்டன் தெரிவித்தார்.

அகில இந்திய சுற்றுலா மற்றும் தொழில் பொருட்காட்சியில், நெய்வேலி நிலக்கரி நிறுவனத்தின் அரங்கினையும் செய்தியாளர் சுற்றிப் பார்த்தார்கள். நெயவேலி திறந்த வெளி சுரங்கத்தின் மாதிரி அமைப்பு, நிலக்கரி வெட்டியெடுக்கும் இயந்திரங்கள் செயல்படும் விதம், அனல் மின்நிலையம், யூரியா பிரிவின் மாதிரி அமைப்பு போன்ற பல்வேறு புகைப்பட விளக்கங்கள் கண்ணையும் கருத்தையும் கவர்ந்தன.

— பி. வி. கிரி

ராஜஸ்தான் அழைத்தது

ராஜஸ்தான் சுற்றுலாத்துறையின் சார்பில், 65 பேர் கொண்ட கலைக் குழு ஒன்று 11-1-84 அன்று சென்னை மியூசியம் அகாடமியில் கண்கவர் கலை நிகழ்ச்சியை நடத்தி, எல்லாரின் பாராட்டுதல்களையும் பெற்றது.

இந்த அழகிய கலை நிகழ்ச்சியை மாண்புமிகு செய்தி - அறநிலையத்துறை அமைச்சர் திரு இராம. வீரப்பன் அவர்கள் தொடங்கி வைத்தார். அவர் பேசுகையில் குறிப்பிட்டார்.—

"'ராஜஸ்தான் அழைக்கிறது' என்ற தலைப்பில், தமிழக மக்கள் கண்டு களிக்கத்தக்க வகையில் அமைந்துள்ள ராஜஸ்தான் கலைக் குழுவினரின் கலை நிகழ்ச்சிகள், தமிழக - ராஜஸ்தான் மக்களின் உணர்வுகளைப் பகிர்ந்து கொள்ளவும், இந்திய ஒருமைப்பாட்டை வளர்க்கவும் உதவும் என்பதை மகிழ்ச்சியுடன் தெரிவித்துக் கொள்கிறேன்.

"ஒரு மாநிலத்தின் பழக்க வழக்கங்கள், கலை, நாகரிகம், தோழமை உணர்வுகள் போன்றவற்றைச் சுற்றுலாதான் நிலை நிறுத்தி வருகிறது. தமிழ்நாட்டின் தலை நகரத்தில், ராஜஸ்தான் மாநிலக் கலையின் பெருமையை விளக்க வந்திருக்கும் குழுவினரை அரசின் சார்பில் நான் மனமார வரவேற்கிறேன், பாராட்டுகிறேன்."

விழாவில் கலந்து கொண்ட மாண்புமிகு நிதியமைச்சர் டாக்டர் நாவலர் இரா. நெடுஞ்செழியன் அவர்கள் பேசுகையில், "இங்கு நடந்த இந்தக் கலை நிகழ்ச்சி ராஜஸ்தான் மாநிலத்தைப் படம் பிடித்துக்காட்டியது. தங்கள் நாட்டின் தொன்மைக் கலையை ஆடல் பாடல் ? மூலமாக இசைக் கருவிகளைக் கொண்டு நிகழ்த்திக் காட்டியதை நாம பாராட்டவேண்டும்" என்றார்.

விழாவில், ராஜஸ்தான் சுற்றுலாத்துறை அமைச்சர் திரு பி.டி. கல்லா அவர்களும், ராஜஸ்தான் சுற்றுலாத்துறைச் செயலாளர் அவர்களும் கலந்து கொண்டு உரை நிகழ்த்தினார்கள்.

ராஜஸ்தான் கலைக் குழுவினர் இந்தியாவில் மட்டுமின்றி, அயல் நாடுகளிலும் புகழ்பெற்றவர்கள்.

வண்ண உடையணிந்துவனிதையர் ஆடிய ரம்மியமான நடனக் காட்சியும், மயில் நடனமும் கண்ணை மட்டுமல்ல, கருத்தையும் கவர்ந்தன. இவை மட்டுமா? ஆர்மோனியம் தபேலாவுடன் அருமையான கச்சேரியும், புதுமையான கடம்வாசிப்பும் மனத்தைக் கவர்ந்தன. நம் நாட்டில் ஆடும் கரகம் ஆட்டம் போல், சற்றுப் புதுமையாக ஆடிய ஆடவரைக் கண்டதும் அவையே கரவொலி எழுப்பியது. கத்தி முனையில், கண்ணாடித் தம்ளர்களில் ஏறி நின்று கொண்டு, தலையில் குவளைக்கு மேல் ஐந்து குடங்களையும் வைத்துக் கொண்டு ஆடிய அற்புதக் காட்சி அனைவரையும் மெய்சிலிர்க்க வைத்தது.

— பி. வி. ஜி.

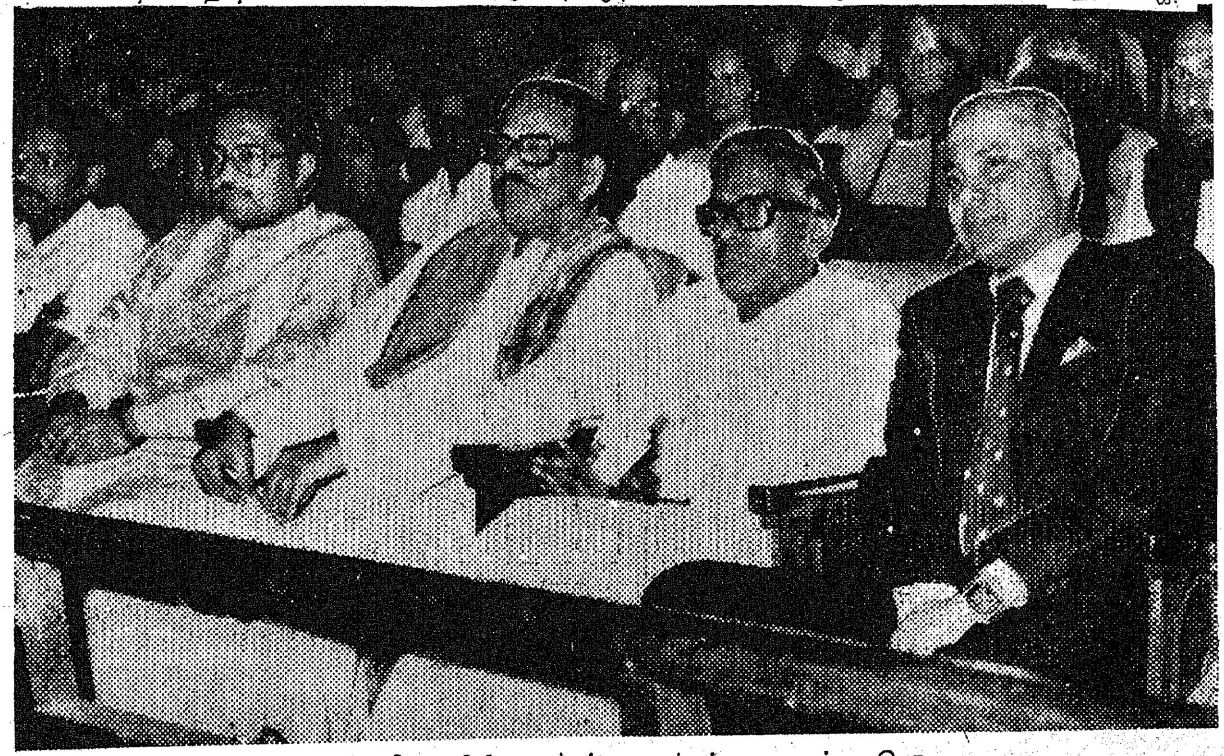

மாண்புமிகு நிதியமைச்சர் டாக்டர் நாவலர் இரா. நெடுஞ்செழியன், மாண்புமிகு செய்தி-அறநிலையத் துறை அமைச்சர் திரு இராம. வீரப்பன், மாண்புமிகு ராஜஸ்தான் சுற்றுலாத்துறை அமைச்சர் திரு பி.டி. கல்லா, ராஜஸ்தான் சுற்றுலாத்துறைச் செயலர் ஆகியோர் கலை நிகழ்ச்சியைக் கணடு களிக்கின்றனர்.

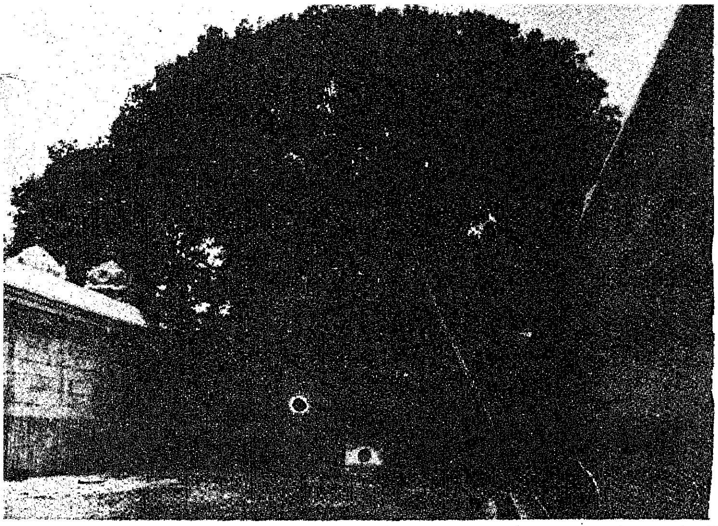

வரலாற்றில் மரங்கள் பாதுகாப்பு

ஸ்ரீதரன்
பதிவு அலுவலர்
தொல்பொருள் ஆய்வுத்துறை

நம் நாட்டில் மரங்களைப் பேணிக் காப்பதிலும், புதிய மரங்களை உண்டாக்குவதிலும் ஈடுபட்டு வருகிறோம். மரங்கள் விறகுக்காக வெட்டப்படுவதால், காடுகளில் மரங்கள் குறைந்ததால் மழை உரிய காலத்தில் பெய்வதில்லை என்ற கருத்து வருகிறது. தமிழகத்தின் வரலாற்றுச் செய்திகளைப் பார்க்கும்பொழுது மரங்களில் எத்தகைய மரங்களை வளர்த்தனர், எவ்வாறு போற்றிக் காப்பாற்றினர் என்பது தெரிகின்றது.

இந்தியாவில் மர வழிபாடு மிகவும் பழமையானது. தமிழகத்தில் மரங்களைத் தெய்வமாகவே வழிபடுகின்றனர். திருமணங்களும், மரக்கிளைகளை வைத்து அதன் முன்னிலையில் செய்யப் படுகின்றன. தெய்வத் திருமணங்களும், மரங்களின் முன்னிலையில் நடைபெற்றதாகப் பல ஓவியங்களும், கற்சிற்பங்களும் சித்திரிக்கின்றன. ஆற்றங்கரைகளிலும், குளக்கரைகளிலும் அரச மரமும், வேப்பமரமும் இணைந்திருக்கும் நிலையில், அதனைச் சுற்றி வந்து வணங்குவர் மகளிர். கோயில்களில் ஸ்தல விருட்சங்களாகப் பல்வேறு மரங்களை வழிபட்டு வருகிறோம். பண்டைக் காலத்தில் ஊர்ச் சபைகள் ஊர்நடுவே உள்ள மரத்தினடியில் நடைபெற்றுள்ளன. இவ்வாறு நம் வாழ்க்கையோடு ஒன்றி விளங்குகின்றன மரங்கள். பௌத்தமத சமயத்திலும் புத்தர் ஞானம் பெற்றபோதி மரம் புனிதமாகக் கருதப்படுகிறது. புத்தர் பெருமானை மர வடிவில் வழிபடுவதைப் பல சிற்பங்களில் காணலாம்.

பண்டைய தமிழகத்தில் மரங்களைப் பல்வேறு வகையாகப் பிரித்திருக்கின்றனர். மரங்கள் நிறைந்த இடத்திற்குப் பல்வேறு பெயரிட்டு அழைத்திருக்கின்றனர். ஊர் புதிதாக அமைக்கும்பொழுது மரங்களை நட்டும் உண்டாக்கியுமிருக்கின்றனர், கோயில்களுக்கு மரங்கள் அடங்கிய தோப்புக்களைத் தானமாக அளித்திருக்கின்றனர். மரங்களை வெட்டக்கூடாது என ஆணையும் பிறப்பித்திருக்கின்றனர் என்று பல கல்வெட்டுச் செய்திகள் கூறுகின்றன. பல்வேறு கல்வெட்டுச் செய்திகள் இங்கே தொகுத்துத் தரப்படுகின்றன.

பெரும்பாலும் மரங்கள் நின்ற இடங்களைத் 'தோட்டம்' என்றும் 'கொல்லை' என்றும் கல்வெட்டுக்கள் குறிப்பிடுகின்றன. இவற்றில் படுமரம், இடுமரம், முதுமரம், இளமரம், வலைமரம் என்ற மரவகைகள் குறிப்பிடப்படுகின்றன. கல்வெட்டுக்களில் இலுப்பை, வாகை, வேம்பு, புங்கு, புளி, ஆத்தி, ஆவிரை, கொழிஞ்சி, பனை, மா, தெங்கு, பலா, மருவு, தமனகம், இருவேலி, உள்ளி முதலிய மரங்கள் பொதுவாகக் குறிப்பிடப்படுகின்றன.

வான்பயிர், தண்டிலைகள்:

'தெங்கு, கமுகு, பலாமரம், கொழுந்து உள்ளிட்ட வான் பயிரும்' என்று ஒரு கல்வெட்டு குறிப்பிடுகின்றது. மேலும் தெங்கு, பலா ஆகிய பயிர்களை 'தண்டிடிலைகள்' என்று பெயரிட்டு முதலாம் ஜடாவர்மன் சுந்தரபாண்டியனின் கல்வெட்டு அழைக்கிறது.

அக்காலத்தில் ஒரு ஊர் அமைக்கப்படும்பொழுது மரங்களை நடுவது அக்கால வழக்கமாக இருந்து வந்திருக்கிறது. செம்பியன் சோடி வரையன் என்னும் ஒரு அதிகாரி முதலாம் பராந்தகச் சோழன் காலத்தில் அய்யப்பாடி என்ற ஊரைத் திருத்தி அமைத்தபோது அவ்வூரில் தெங்கும், தமனகமும், பனையும் உள்ளிட்ட பயன்தரு மரமும் நடவும் இடவும் பட்டது. என திருவிடைமருதூர் கல்வெட்டு கூறுகிறது. பிரம்மதேயம், பள்ளி சந்தங்கள் ஏற்படுத்தியபோதும் அங்கும் மருவும், தமனகமும், இருவாட்சியும், செண்பகமும், செங்கழுநீரும், மாவும், பலாவும் தெங்கும், உள்ளிட்ட பயன்தரு மரங்கள் நடவும் இடவும் பெற்றதைத் திருவாலங்காடு செப்பேடு கூறுகிறது.

இதைத்தவிர கடற்கரையில் இருந்த நிலங்கள் சிலசமயங்களில் மணலடித்து பயிர் இட ஏதுவின்றி போதல் உண்டு. இது போன்ற இடங்களில் பனையும், இலுப்பையும் பயிராக்கலாம் என மூன்றாம் குலோத்துங்கனின் சீர்காழி கல்வெட்டு பின்வருமாறு 'கடலில் திரை எறிவாய் அருகு இல்லிபடும் இராவணன் மெல்வாயும் எழுந்து மணல் குன்றாக நிலனும் பட்டிவைர் குடியிருப்பான நிலனும் நீங்கலாகப் பனையும் இலுப்பையும் மரமாக்கலாம் நிலமாக்கி' (990-5) என்று கூறுகிறது.

அக்காலத்தில் கோயில்களுக்கு நந்தவனங்களையும், தோட்டங்களையும் அமைத்து அதன் வருவாயைக் கோயிலுக்குத் தானம் அளித்துள்ளனர். அதில் பெரும்

சாண எரிவாயுத் திட்டத்தில் தமிழகத்தின் சாதனைகள்

மண்ணெண்ணெய், பெட்ரோலிய எரிவாயு, விறகுக்குப் பதிலாக சாண எரிவாயுவைப் பயன்படுத்தும் வழக்கம் கடந்த சில ஆண்டுகளாகவே மக்களிடையில் நிலவி வந்துள்ளது. எனினும் நாடு முழுவதும் எல்லா மக்களும் சாண எரிவாயுவைப் பெருமளவில் பயன்படுத்தும் நிலையை உருவாக்க வேண்டுமென்று மத்திய, மாநில அரசுகள் சில ஆண்டுகளாகவே பெரிதும் முயன்று வருகின்றன.

இந்தியப் பிரதமரின் புதிய 20 அம்சத் திட்டத்தில் இது ஒரு அம்சமாக ஏற்றுக்கொள்ளப்பட்டு முனைப்புடன் செயல்படுத்தப்படுகிறது.

1983-84 – ஆம் ஆண்டில் தமிழகத்தில் 5,000 சாண எரிவாயுக் கலன்களை அமைக்க வேண்டுமென்று மத்திய அரசு இலக்கு நிர்ணயித்தது. இவற்றில் 1983 ஆம் ஆண்டு டிசம்பர் முடிய - அதாவது குறியீட்டை அடைய மூன்று மாதங்களுக்கு முன்பாகவே தமிழக அரசு 5045 அமைப்புகளை நிறுவி சாதனை புரிந்துள்ளது. எஞ்சியுள்ள காலத்தில் கதர் கிராமத் தொழில் வாரியத்தின் இலக்கினையும் எடுத்துக் கொண்டு செயல்படுத்த மாநில அரசு முன் வந்துள்ளது. இதன் மூலம் 6,000 கலன்களை அரசு ஏற்படுத்தி விடக்கூடும்.

இவை மட்டுமல்ல, சென்ற ஆண்டிலும் கூட தமிழகத்தில் குறியீட்டை மிஞ்சிவிட்டோம். திட்ட இலக்கான 5,000 சாண எரிவாயு அமைப்புகளுக்கு டிசம்பர் மாத இறுதியில் 5,004 நிறுவப்பட்டன.

பாலும் தென்னை மரமே குறிப்பிடப்பட்டிருக்கிறது. தென்னை பயிரிடும் இடங்களைத் தெங்கு நந்தவனம், தெங்குத் தோட்டம், தெங்கஞ்செரு, தெங்கிட்ட நந்தவனம் என கல்வெட்டுக்கள் குறிப்பிடுகின்றன. தில்லையில் இருமருங்கும் தென்னை பல செறிந்த வீதியொன்று 'விக்கிரம சோழன் தெங்கு திருவீதி' என அழைக்கப்பட்டது.

மங்கை நல்லாள் என்பவள் 48,000 தென்னை மரங்கள் கொண்ட ஒரு தோப்பையே கொடையளித்ததாக திருவண்ணாமலை கல்வெட்டுக் கூறுகிறது. திருவாவடுதுறை கோமுத்தீச்சுவரர் கோயிலுக்கு சாக்கையன் ஒற்றி என்பவன் 1000 மரங்கள் அடங்கிய தென்னந் தோட்டத்தைத் தானமாக அளித்தான். மேலும் 700 மரங்கள் அடங்கிய தோப்பு தானமாக அக்கோயிலுக்கே அளிக்கப்பட்டது.

திருப்பனந்தாள் கோயிலிலிருந்து கொள்ளிடத்திற்கு விழா நாட்களில் இறைவன் எழுந்தருள சாலை போடுவதற்கு நிலம் தானமாக அளிக்கப்பட்டது. அச் சாலையில் 750 தென்னை மரங்கள் வளர்க்கப்பட்டன.

அதன் வருவாய் கோயிலில் விளக்கெரிக்கப் பயன்படுத்தியதாக இரண்டாம் இராஜராஜன் கல்வெட்டுக் குறிப்பிடுகிறது. இன்று சாலையில் இருபுறமும் மரங்கள் நடும் வழக்கத்தைக் காண்கிறோம். அன்றே இப்பழக்கம் இருந்து வந்திருக்கிறது என்பதை வரலாற்றுச் சான்றால் அறிய முடிகிறது.

தஞ்சை மாவட்டம் திருக்கண்ண புரம் அருள்மிகு சௌரிராஜபெருமாள் கோயிலிலுள்ள மூன்றாவது இராஜேந்திரனின் 18ம் ஆண்டு கல்வெட்டு தென்னை பயிரிடுதலைப் பற்றி விளக்குகிறது. ஆலயத்தை அடுத்து வீதியில் வீடுகள் கட்டிக் கொள்வதற்கு நிலம் ஒதுக்கப்பட்டது. ஏழு கோல் நீளம், மூன்று கோல் அகலம் கொண்ட நிலப் பரப்பில் வீடுகள் கட்டப்பட்டன. வீடுகள் கட்டி முடித்ததும் அவற்றைச் சுற்றியுள்ள வெற்று நிலப் பரப்பில் தென்னை பயிரிட ஆணையிடப்பட்டது. இளங்கன்றுகளை ஆறு ஆண்டுடன் நீர்ஊற்றி வளர்த்தல் வேண்டும். கன்றுகள் மரங்களாயின. இம்மரங்களைப் பராமரிப்பவர்கள் ஆலய கருவூலத்தில் (ஸ்ரீபண்டாரம்) ஒரு கோல் நிலத்திற்கு மூன்று உழக்கு விதம் தேங்காய் எண்ணெய் அளித்திட வேண்டும். வீடுகட்டி வசிக்கும் மக்களே இம்மரங்களை வளர்க்கும் பணியில் ஈடுபட்டனர் என அறிகிறோம்.

பனை:

திருவாவடுதுறை மகாதேவர்க்கு தென்னம் பிள்ளைகள் தவிர 100 பனை மரங்கள் நின்ற தோப்பும் தானமாக அளிக்கப்பட்டது. பிரம்மதேயத்தைத் தவிர பிற இடங்களில் தெங்கும்,

பனையும் கள் இறக்குவதற்காக அதிகம் பயிரிடப்பட்டன.

ஆலயங்களில் நந்தவனங்கள் அமைக்கும்பொழுது அதில் இடம் பெற்ற மரங்களில் இலுப்பையும் ஒன்று. விளக்கு எரிப்பதற்கு இலுப்ப எண்ணெய் அதிகமாகப் பயன்படுத்தப்பட்டது. இலுப்பை மரங்கள் அடங்கிய தோட்டங்கள் கோயில்களில் விளக்கெரிக்கத் தானமாக அளிக்கப்பட்டன. செந்தலை கோயிலுக்கு இறைவனுக்குப் பகல் விளக்கெரிக்க சுவாமிநாதயிளவரசன் என்பவன் இலுப்பைத் தோட்டம் ஒன்றினைத் தானமாக அளித்தான். பாண்டியன் சடாவர்மனின் காளையார் கோயில் கல்வெட்டொன்று இலுப்பையைப் பயிர் செய்வோர் மூன்றில் ஒரு பங்கு வரி செலுத்தவேண்டும் எனக் குறிக்கிறது. மேலும் இலுப்பைத் தோப்பை உடைமையாகக் கொண்டவர்கள் 'இலுப்பை மரக்கிழான், எனக் குறிக்கப்படுகின்றனர்.

ஊர்ச்சபை கூடும் இடம்:

மரங்கள் ஊர்ச்சபை கூடும் இடமாக இருந்தது. கோனேரிராஜபுரத்தில் ஊர்ச்சபை 'இராசேந்திரன்' என்று அழைக்கப்பட்ட மரத்தினடியில் கூடியதாக முதலாம் இராஜாதிராஜன் கல்வெட்டுக் கூறுகிறது. (640-1909) இதுபோன்ற ஊர்ச்சபை புளிய மரத்தடியில் உள்ளதாக ஜம்பை கல்வெட்டுக் கூறுகிறது.

மரங்களை வெட்டக்கூடாது:

மரங்களின் அவசியத்தை உணர்ந்த அக்காலத்து அரசர்கள் மரங்களை வெட்டக் கூடாது என்று உத்தரவு இட்டிருந்தனர். வட ஆர்க்காடு மாவட்டம், செய்யாறு வட்டத்தில் திருப்பனங்காடு என்ற ஊர் உள்ளது. பனை மரங்கள் அதிகம் உள்ள ஊர் இது. இவ்வூரில் நிலமளக்கும்கோல் இவ்வூர் கோயிலில் (தாளபுரீஸ்வரர் கோயில்) கருவறையின் பக்கச் சுவரில் வெட்டப்பட்டிருந்தது. அதன் சிறப்பு என்னவென்றால் அக்கோவின் இருமுனையிலும் பனைமரம் செதுக்கப்பட்டிருந்தது.

மேலும் அக்கோயிலில் உள்ள கல்வெட்டு ஒன்றில் 'உயிருடன் இருக்கும் பனை மரங்களை வெட்டுகின்றவர்கள் தண்டனைக்குள்ளாவர்' எனக் குறிப்பிடப்பட்டிருக்கிறது.

புதுக்கோட்டை மாவட்டத்தின் கீரனூர் என்ற ஊரில் உள்ள உத்தமநாதசுவாமி கோயிலில் உள்ள மூன்றாம் குலோத்துங்கனின் 24ஆம் ஆட்சி ஆண்டு கல்வெட்டில் கீரனூர் ஊரைச் சேர்ந்தவர்கள் தங்களுள் ஏதும் சச்சரவு உண்டாகும் காலத்தில் மரங்கள், கிணறுகள், குளங்கள் இவற்றுக்குத் தீங்கு ஏதும் செய்யக்கூடாது என்று ஒப்பந்தம் செய்து கொள்ளப்பட்டதாகக் கூறுகிறது. அவ்வாறு ஒப்பந்தத்தை மீறி தீங்கு செய்தவர்களின் நிலங்கள் பறிமுதல் செய்யப்படும் எனவும் கூறுகிறது.

நன்னிலம் வட்டத்தில் போழக்குடி என்ற ஊரில் குளத்திற்கு அருகில் ஒரு ஜைன சிலையின்பின்புறம் உள்ள 17ஆம் நூற்றாண்டின் கல்வெட்டில் இக்குளத்தைச் சுற்றியுள்ள மரங்களை வெட்டுவதற்குத் தடை விதிக்கப்பட்டது என்று குறிக்கிறது (280, 1950-51).

நம் பண்டைய வரலாற்றை நோக்கும்பொழுது மரங்களின் அவசியத்தை உணர்ந்த நம்முன்னோர்கள் அதைத் தெய்வமாகவும் ஊர் அமைக்கும் பொழுது அவற்றை உண்டாக்கியும், மேலும் மரங்களை வெட்டக்கூடாது என்று ஆணைகள் பிறப்பித்தும் வந்திருக்கின்றனர் என்பது தெரிகிறது.

மரங்கள் ஒரு நாட்டின் செல்வங்கள், அவற்றைப் போற்றிக் காப்போம்.

கட்டுரைக்கு ஆதாரமான நூல்கள்:

1. கல்வெட்டு-இதழ், 10நந்தவனங்கள், வெ.வேதாசலம்
2. தென்னைவளம், இலுப்பை கட்டுரைகள், தமிழ்நாடு வரலாற்றுக் கருத்தரங்கு-1979.
3. யாவரும் கேளிர்- இரா. நாகசாமி.
4. வேளாண் இயல்-நடன. காசிநாதன், ஆய்வுக்கொத்து 1973.

பேச்சான் குளத்தில் ஒரு பாலர் பள்ளி

கன்னியாகுமரி மாவட்டம், நாகர்கோவிலிருந்து ஐந்து கிலோ மீட்டர் தூரத்தில் உள்ளதுதான் பேச்சான் குளம் என்னும் கிராமம். இந்தக் கிராமம் முழுக்க முழுக்க ஆதிதிராவிடர்கள் வாழும் பகுதியாகும்.

இப்பகுதியில் பள்ளி இல்லாத குறையைப் போக்கும் வகையில், விவேகானந்தா கேந்திராவின் சார்பில், ஒரு பாலர் பள்ளி மிகச் சிறப்பாக நடந்து வருகிறது.

இந்தப் பள்ளியில் 40 ஆதி திராவிடர் குழந்தைகள் படிக்கிறார்கள். அவர்களுக்கு நாள்தோறும் இலவச மதிய உணவும் வழங்கப்படுகிறது. காலையும் மாலையும் பொட்டுக்கடலையும் கொடுக்கப்படுகிறது. இக்குழந்தகளுக்கு ஆண்டுதோறும் இலவசச் சீருடை வழங்கப்படுகிறது. இந்தப் பாலர் பள்ளியில் இரு ஆசிரியைகள் பணியாற்றுகிறார்கள்.

விவேகானந்தா கேந்திராவைச் சேர்ந்தவர்கள், ஞாயிறுதோறும் இதுபோன்ற கிராமங்களுக்குச் சென்று மருத்துவச் சிகிச்சைக்கு ஏற்பாடு செய்வதுடன் இசை, நடனம், நாடகப் பயிற்சி ஆகியவற்றையும் கற்றுத்தருகிறார்கள்.

இலங்கைத் தமிழர்க்கு இல்லங்கள் உதவி

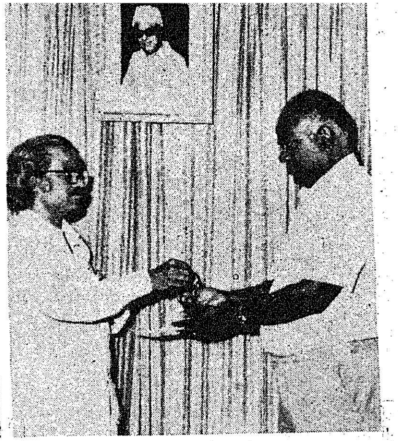

திரு தா. சிவசிதம்பரம் வீட்டுச் சாவி பெறுகிறார்

திருமதி நீலா சம்பந்தம் அவர்களிடம் வீட்டுச்சாவி வழங்கப்படுகிறது.

இலங்கையிலே நடந்தஇனக் கலவரத்தால் பெரிதும் பாதிக்கப்பட்டு, தமிழகம் வந்துள்ளவர்கள் நலம் பெறத் தமிழ்நாடு அரசு அளித்து வரும் உதவிகள் அளவற்றவை. அங்கே சொத்து சுகங்களை இழந்து இங்கே வந்துள்ளோர்க்கு வீட்டு வசதியளிக்கும் திட்டம் தமிழக அரசால் படிப் படியாக நிறைவேற்றப்பட்டு வருகிறது.

இதன்படி - இலங்கையில் தமிழின உரிமை காக்கும் போரில் சுடுபட்டு மாண்ட குட்டிமணி, தங்கதுரை குடும்பத்தார்க்கு முதற்கட்டமாக மூன்று வீடுகள் வழங்கப்பட்டன. குட்டிமணியின் மனைவிதிருமதிராஜுபராணிக்கு 'டி-3' எண்ணுள்ள வீடும், தங்கதுரை குடும்பத்தார்க்கு 'பி-6' எண்ணுள்ள வீடும் சென்னை நந்தனம் பகுதியிலுள்ள பழைய டவர் பிளாக்கில் அளிக்கப்பட்டது. குட்டி மணியின் சகோதரி திருமதி யோகலட்சுமிக்கு, நடிப்பிசைப் புலவர் கே.ஆர். ராமசாமி குடியிருப்பில் 'டி-6' எண்ணுள்ள வீடு கொடுக்கப்பட்டது.

அதற்கடுத்த கட்டமாக, இலங்கை நாடாளுமன்ற உறுப்பினர்களான திரு. தா. சிவசிதம்பரத்திற்கும், இரா. சம்பந்தத்திற்கும் இப்போது வீடுகள் அளிக்கப்பட்டுள்ளன. சென்னை நடிப்பிசைப் புலவர் கே. ஆர். ராமசாமி குடியிருப்பில் 'டி-5', 'பி-5' என்ற எண்ணுள்ள இரு வீடுகள் அவர்களுக்கு வழங்கப்பட்டன.

ஒவ்வொன்றும் ரூ. 2.5 இலட்சம் மதிப்புடையது ஆகும். இந்த வீடுகளின் சாவிகளைத் தமிழ்நாடு வீட்டுவசதி வாரியத் தலைவர் திரு வி. செல்லையாத் தேவர் (8.9-2-84). அளித்தார்.

இந்த வீடுகளில், அவர்கள் தங்கள் வாழ்நாள் முழுதும் வாடகையின்றிக் குடியிருக்கலாம் என்ற மாண்புமிகு தமிழக முதல்வர் அவர்களின் செய்தியையும் அவர்களிடம் வீட்டு வசதி வாரியத் தலைவர் அன்புடன் தெரிவித்துக் கொண்டார்.

''தமிழ்நாடு அரசின் இத்தகைய உதவி பற்றிய தங்கள் கருத்து என்ன?'' என்று இலங்கை நாடாளுமன்ற உறுப்பினரும், தமிழ் ஐக்கிய முன்னணித் தலைவர்களில் ஒருவருமான திரு தா. சிவசிதம்பரம் அவர்களைக் கேட்டோம்.

அதற்கு அவர் அளித்த பதில் விவரம் வருமாறு:

''இலங்கையிலே மூண்டுள்ள இனவெறி காரணமாக - ஈழத்திலே பல ஆண்டுகளாக எங்கள் இயக்கம் போராடி வந்துள்ளது. எமக்கு என்ன நேர்ந்தாலும் தொடர்ந்து நம் இலட்சியத்தை நோக்கி நாம் சென்று கொண்டே இருப்போம். இந்த எம் நோக்கத்திற்கு எல்லா வகையிலும் எமக்கு வேண்டிய உதவிகள் அத்தனையையும் செய்து வருகின்ற மாண்புமிகு தமிழ்நாடு முதல்வர் அவர்களுக்கும், எம் பிரச்னைகளை உணர்ந்து எமக்குத் துணை நிற்கும் தமிழகத்திலுள்ள கோடானுகோடி உள்ளங்களுக்கும் யாம் எப்போதும் கடமைப் பட்டவர்களாவோம்.

''சொத்து சுகம் வீடெலாம் இழந்து, இங்கு வந்த வேளையில் எமக்குத் தங்கும் வசதியும் உணவும் தந்து இத்தனைக் காலமும் எம்மை அரசு விருந்தினர் விடுதியில் வைத்து உபசரித்த தமிழ்நாடு அரசும் மாண்புமிகு முதலமைச்சர் அவர்களும் எமக்குள்ள பளுவைப் போக்கும் நோக்குடன் அளிக்கும் வீடுகளை நாங்கள் நன்றியுணர்வோடு பெற்றுக் கொள்கிறோம்.

''மாண்பமை முதல்வரின் கட்டளைக்கேற்ப, வேகமான வகையில் தக்க நடவடிக்கைகளை மேற்கொண்டு எமக்கு இந்த வீடுகளை வழங்குவதில் முக்கியப்பங்கு வகிக்கும் தமிழ்நாடு வீட்டுவசதி வாரியத் தலைவர் திரு. செல்லையா அவர்களுக்கும் நாங்கள் நன்றி தெரிவிக்கக் கடமைப்பட்டிருக்கிறோம்.''

— திரு தா. சிவசிதம்பரம் இவ்வாறு நம்மிடம் உணர்ச்சிப் பெருக்கோடு கூறி உள்ளத் துணர்வை வெளிக்காட்டினார்.

—இந்திரன்

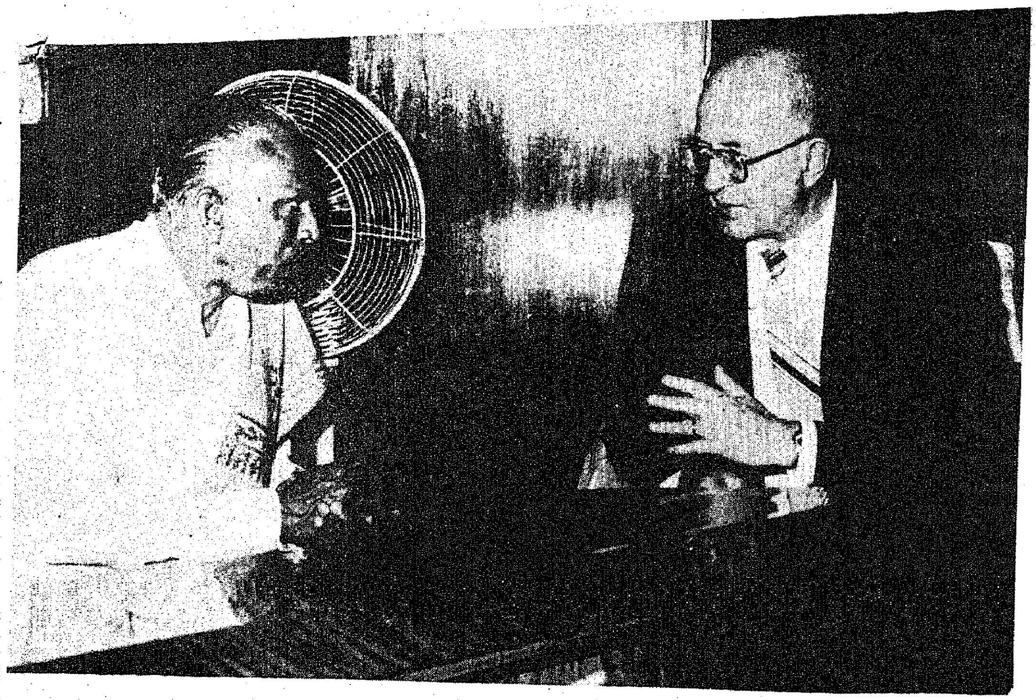

மாண்புமிகு சட்டமன்றப் பேரவைத் தலைவர் திரு க.இராசாரசம் அவர்களை, இந்தியாவில் சொற்பொழி வாற்றுவதற்காக வந்திருந்த அமெரிக்காவைச் சார்ந்த அனைத்து நாட்டுச் சிறப்பாய்வு மைய முது நிலை ஆய்வாளர் திரு ராபர்ட் ஜி. நியூமன் 13.2.'84 அன்று தலைமைச் செயலகத்தில் சந்தித்துப் பேசினார்.

படமும் செய்தியும்

மாண்புமிகு முதல்வர் டாக்டர் எம்.ஜி.ஆர். அவர்களை, இந்தியாவில் உள்ள நெதர்லாந்து நாட்டின் தூதர் திரு. அட்ரியான் வாண்டர் வில்லிங்கன் 14.2.'84 அன்று தலைமைச் செயலகத்தில் சந்தித்துப் பேசினார். உடன் இருப்பவர், சென்னையில் உள்ள நெதர்லாந்து நாட்டின் குடிமகன் திரு கே.வி. ஷெட்டி.

மாண்புமிகு உள்ளாட்சித்துறை அமைச்சர் திரு ப. குழந்தைவேலு அவர்கள், உதகை நகராட்சி ஒருங்கிணைந்த நகர்ப்புற வளர்ச்சித் திட்ட நகராட்சி தினசரி சந்தை நான்காம் கட்டக் கடைகள் கட்டடத்தை 21.1.'84 அன்று திறந்து வைத்தார்.

மாண்புமிகு ஆதிதிராவிடர் நலத்துறை அமைச்சர் திரு ம. விஜயசாரதி அவர்களை, மாண்புமிகு மேற்கு வங்க ஆதி திராவிடர் மற்றும் பழங்குடியினர் துறை அமைச்சர் டாக்டர் சம்குநாத் மந்தி அவர்கள் 14.2.84 அன்று தலைமைச் செயலகத்தில் சந்தித்துப் பேசினார்.

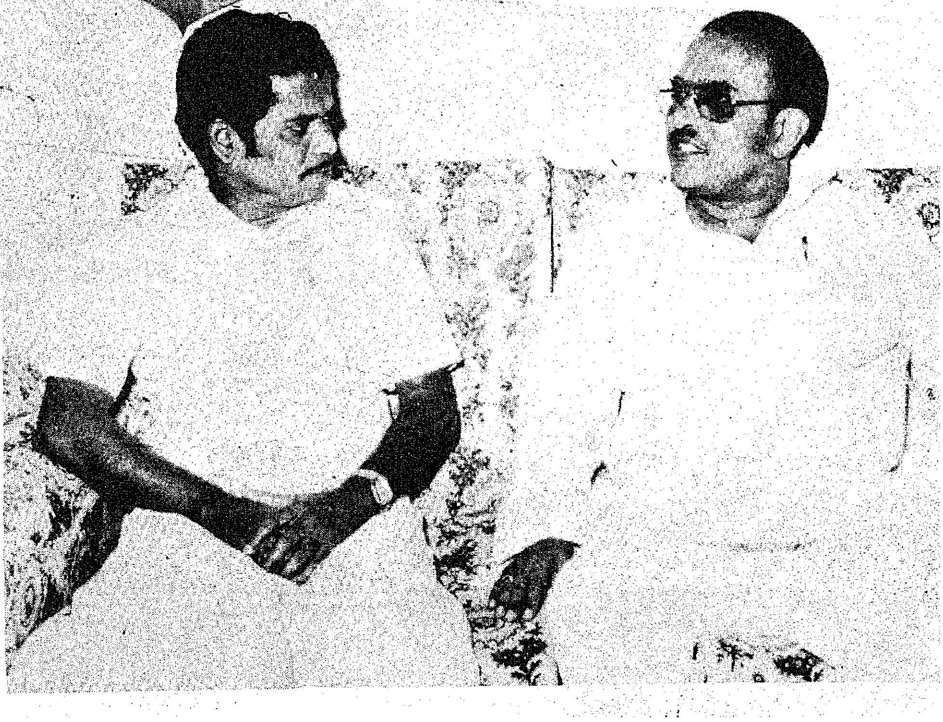

மாண்புமிகு மீன்வளத்துறை அமைச்சர் திரு க. கலைமணி அவர்களை, மாண்புமிகு கர்நாடக மாநில மீன் வளத்துறை அமைச்சர் திரு இராஜவர்த்தனம் அவர்கள் 13.2.'84 அன்று தலைமைச் செயலகத்தில் சந்தித்துப் பேசினார்.

சட்டமன்ற மேலவைத் துணைத் தலைவர் பதவிக்குத் தேர்ந் தெடுக்கப் பெற்ற திரு ஜி. சுவாமிநாதன் 16.2.84ல் பதவிப் பிரமாணம் எடுத்துக்கொண்டார். அவருக்கு மேலவை முன்னவர் மாண்புமிகு செய்தி அறநிலையத்துறை அமைச்சர் திரு. இராம. வீரப்பன் அவர்கள் மாலை அணிவித்து வாழ்த்துகளைத் தெரி வித்தார்.

மாண்புமிகு தமிழக முதல்வர் டாக்டர் எம்.ஜி.ஆர். அவர்களின் ஆணைப்படி, இலங்கைப் பாராளுமன்ற உறுப்பினர் திரு எம். சிவசிதம்பரம் அவர்களுக்கு நடிப்பிசைப் புலவர் கே.ஆர். ராமசாமி குடியிருப்பில் டி4. இல்லம் அளிக்கப்பட்டது. மேற்படி இல்லத் தின் சாவியை சிவசிதம்பரம் அவர்களின் துணைவியாரிடம் 20.2.84ல் வீட்டுவசதி வாரியத் தலைவர் திரு. ஏ. செல்லையாத் தேவர் வழங்கினார்.

புலியாட்டக் கலைக்குழு

இந்திய நாடு சுதந்திரம் அடைந்து, குடியரசு பெற்றபின் ஒவ்வொரு ஆண்டும் ஜனவரித் திங்கள் 26ஆம் நாள் இந்தியா முழுவதும் குடியரசுதின விழா சிறப்புடன் நடத்தப்படுகிறது.

ஒவ்வொரு மாநிலத் தலைநகரில் முப்படை வீரர்களின் அணிவகுப்பு, அலங்கார ஊர்தி அணிவகுப்பு, கலைநிகழ்ச்சிகள் நடத்தப்படுகின்றன. அதுமட்டுமல்லாமல், ஒவ்வொரு மாநிலத்தினுடைய பண்பாட்டையும் கலையினையும், உலக மக்கள் தெரிந்து கொள்வதற்கேற்பக் கலைநிகழ்ச்சிகள் மற்றும் அலங்கார ஊர்திகள் புதுடெல்லியில் நடைபெறுகின்ற குடியரசு தினவிழாவில், இந்தியப் பாதுகாப்பு அமைச்சகத்தினால் ஏற்பாடு செய்யப்படுகின்றன.

1984ஆம் ஆண்டு ஜனவரித் திங்கள் 26ஆம் நாள் நடைபெற்ற குடியரசு தினவிழாவில், பூட்டான் மன்னர் சிறப்பு விருந்தினராகக் கலந்து கொண்டார். யானை போன்று அலங்கரிக்கப்பட்ட ஹெலிகாப்டர் வானத்தில் நடனமாட, மற்றொரு ஹெலிகாப்டர் பொதுமக்கள்மீது மலர் தூவ, காலை 9.30 மணியளவில் குடியரசுத் தலைவர் மாளிகையிலிருந்து அணிவகுப்புக்கள் புறப்பட்டன.

இந்தியப் பாதுகாப்பு அமைச்சகம் குடியரசு தினவிழா அணிவகுப்பில் பங்கேற்பதற்குத் தமிழ்நாட்டின் சார்பில் கிராமியக் கலைக்குழுவினைப் பங்கேற்குமாறு கேட்டுக் கொண்டதற்கிணங்க, தமிழ்நாட்டின் சார்பில் புலியாட்டக் கிராமிய கலைநிகழ்ச்சியினைத் தேர்வு செய்து குடியரசு தினவிழா அணிவகுப்பில் பங்கேற்க ஏற்பாடு செய்யப்பட்டது. மத்தியப் பாதுகாப்பு அமைச்சகத்தின் ஒப்புதலுக்கேற்ப ஈரோட்டைச் சேர்ந்த திரு ஜெல்ல கிருஷ்ணன் பாசறையில் பயிற்சி பெற்ற 30 பேர் அடங்கிய கலைக்குழுவினர் திரு.சுப்பிரமணியத்துடன் புதுடெல்லிக்கு 9.1.84அன்று சென்னையிலிருந்து புறப்பட்டு, 11.1.84ல் புதுடில்லியை அடைந்தார்கள்.

புதுடெல்லியில் ரபிந்தரா ரஸ்ஸாலாவில் இந்தியப் பாதுகாப்பு அமைச்சகம் கலைக்குழுவினர் தங்குவதற்கும் பயிற்சி பெறுவதற்கும் ஏற்பாடு செய்திருந்தது. இந்தியச் செய்தி மற்றும் தகவல் ஒலிபரப்பு அமைச்சகத்தினைச் சேர்ந்த துணை இயக்குநர் திரு.ஆர்.கே.பரோரா, கலைக்குழுவினருக்கு வேண்டிய பயிற்சியினை 11.1.84 முதல் 24.1.84 வரை ரபீந்திரா ரஸ்ஸாலாவில் கொடுத்தார்.

குடியரசு தினவிழா அணிவகுப்பில் 15 மாநிலங்களின் சார்பில் 500 பேர் அடங்கிய கலைக்குழுவினர் பங்கேற்றுக் கலைநிகழ்ச்சிகளை நடத்தினார்கள்.

16.1.84 அன்று பத்திரிகையாளர்கள் மற்றும் தொலைக்காட்சியினர் 15 மாநில கலைக்குழுவின் நிகழ்ச்சியினைப் பார்வையிட்டார்கள். தமிழக கலைக்குழுவின் புலியாட்டக் கலை நிகழ்ச்சியினைப்பார்வையிட்ட பத்திரிகையாளர்கள், கலைக்குழுவினர் புலி போன்ற வண்ணத்தைப் பூசி நடனமாடியதை வெகுவாகப் பாராட்டினார்கள்.

26.1.84 அன்று கலைக்குழுவினர் குடியரசுத்தலைவர் மாளிகையின் அருகில் விஜயசௌக் என்ற இடத்திற்குக் காலை 8 மணிக்கே அழைத்துச் செல்லப்பட்டனர். 26.1.84 காலை 9.30 மணிக்கு விழா நிகழ்ச்சிகள் ஆரம்பமாயின.

மாண்புமிகு பிரதமர் திருமதி இந்திரா காந்தி அவர்கள் திறந்த காரில் வருகை தர, மேதகு குடியரசுத்தலைவருடன், மேதகு பூட்டான் மன்னர் திரு. வாங்சு தலைமை விருந்தினராகக் குடியரசு தினவிழா நிகழ்ச்சியைப் பார்ப்பதற்கு ஊர்வலமாகத் திறந்த குதிரைவண்டியில் அழைத்துச் செல்லப்பட்டார்.

மாண்புமிகு இந்தியப் பிரதமர் திருமதி இந்திராகாந்தி அவர்களின் இல்லத்தில் தமிழகப் புலியாட்டக் கலைநிகழ்ச்சி நடத்தப்பட்டது; கலைக் குழுவினருடன் பிரதமர்.

பின்னர் குடியரசுத் தலைவர் தேசியக் கொடியை ஏற்றினார். யானை போல் அலங்கரிக்கப்பட்ட ஹெலிகாப்டர் உயரப் பறந்து மலரினைத் தூவியது. தொடர்ந்து முப்படை வீரர்கள் அணிவகுப்பு, போர்ப்படைக் கருவிகள், மற்றும் இயந்திரங்கள் ஊர்வலமாக எடுத்துச் செல்லப்பட்டன. பள்ளிமாணவ-மாணவியரின் கலை மற்றும் இசை நிகழ்ச்சி ஊர்வலத்தில் இடம் பெற்றது. குடியரசுத் தலைவரின் விருந்தினர் ஆறு யானைகளின் மேல் உட்காரவைத்து ஊர்வலமாக அழைத்துசெல்லப்பட்டனர்.

பின்னர் 9 மாநிலங்கள் மற்றும் பெல், விமானத்துறை ஆகியவற்றின் மொத்தம் 15 அலங்கார ஊர்திகள் ஊர்வலத்தில் பங்கேற்றன. இதனைத் தொடர்ந்து 15 மாநிலங்களின் கலைநிகழ்ச்சி 11.15 மணிக்கு குடியரசுத் தலைவர் மாளிகையிலிருந்து புறப்பட்டது. கலைக்குழுவினர் அனைவரும் ஊர்வல அணிவகுப்பில் அந்தந்த மாநிலக் கலாச்சாரத்தைப் பிரதிபலிக்கும் வகையில் நடன நிகழ்ச்சியை நடத்திச் சென்றனர்.

தமிழ்நாட்டின் சார்பில் பங்கேற்ற புலியாட்ட நடனக்கலை நிகழ்ச்சி பொதுமக்கள் மத்தியில் தனி உற்சாகத்தை ஏற்படுத்தியது. குழந்தைகள் எல்லாம் புலி வருகிறது, புலி வருகிறது என்று முழக்கமிட்டனர். குடியரசுத் தலைவர் மாளிகையிலிருந்து புறப்பட்ட கலைக்குழுவினர் இந்தியா கேட் அடுத்த நேஷனல் அரங்கம் வரை நடன நிகழ்ச்சியை நடத்திச் சென்றனர். தென்மாநிலங்களில் தமிழ்நாடும், கர்நாடகமும் மட்டும்தான் கலைக்குழுவில் பங்கேற்றன.

27.1.84 மற்றும் 28.1.84 ஆகிய நாட்களில் புதுடில்லி நகராட்சி அரங்கில் பொதுமக்கள் பார்ப்பதற்கு 15 மாநிலங்களின் கலைநிகழ்ச்சிகள் நடத்தப்பட்டன. ஒவ்வொரு மாநிலத்திற்கும் 7 நிமிட நேரம் தரப்பட்டது. இவ்வரங்கில் புலியாட்டக் கலை நிகழ்ச்சியைக் கண்ட மக்கள்

தமிழ்நாடு கலைக்குழுவினர் மேதகு குடியரசுத் தலைவர் திரு ஜெயில்சிங் அவர்களுக்குப் பொன்னாடை போர்த்துதல்

மெய்மறந்தனர். புலி நடன நிகழ்ச்சி, தப்பட்டை, தாரை, மேளம் முழங்க நடத்தப்பட்டது.

27.1.84 அன்று காலை மாண்புமிகு துணைக் குடியரசுத் தலைவர் இல்லத்தில் அனைத்து மாநில கலைநிகழ்ச்சிகள் நடத்தப்பட்டன. உணர்ச்சிமிகுந்த புலியாட்ட நடன நிகழ்ச்சியைப் பார்த்த துணைக் குடியரசுத் தலைவர் அவர்கள், புலியுடன் நான் சண்டைபோடப் போகிறேன் என்று தெரிவித்துப் புலியுடன் சண்டை போட்ட காட்சி உள்ளங்களைக் குளிரச் செய்வதாக இருந்தது.

28.1.84 அன்று மேதகு குடியரசுத் தலைவர் மாளிகையிலும், மாண்புமிகு உள்துறை அமைச்சர் இல்லத்திலும், கலைநிகழ்ச்சிகள் நடத்தப்பட்டன. குடியரசுத் தலைவர் அவர்கள் தன்னுடைய பேரக்குழந்தைகளுடன், புலியாட்டக் கலைக்குழுவினரோடு புகைப்படம் எடுத்துக் கொண்டார். மாலை 4 மணியளவில் மாண்புமிகு மத்தியப் பாதுகாப்புத்துறை அமைச்சர் திரு ஆர். வெங்கட்ராமன் அவர்கள் ர பி ந் த ரா ரஸ்ஸாலாவில் அனைத்துக் கலைக்குழுவினரின் கலைநிகழ்ச்சியினைப் பார்வையிட்டார். புலியாட்டக் கலைநிகழ்ச்சி மிகவும் சிறப்பாக இருந்தது என்று டெல்லி மக்கள் கூறுகிறார்கள் என்று தெரிவித்தார். பின்னர் புலித்தலையைத் தலையில் வைத்து புகைப்படம் எடுத்துக் கொண்டார். அனைத்து கலைக்குழுவினருக்கும் அன்பளிப்புப் பொருள்கள் வழங்கினார்.

புலிவேடதாரி ஒருவருடன் மேதகு துணை குடியரசுத் தலைவர் திரு. இதயதுல்லா

29.1.84 அன்று காலை மாண்புமிகு பிரதமர் இல்லத்தில் கலைநிகழ்ச்சி நடத்தப்பட்டது. புலியாட்டக் கலைநிகழ்ச்சியைப் பார்த்த பிரதமர் அவர்கள், ''ரொம்ப சந்தோஷம், வணக்கம், நன்றி'' என்று தமிழில் தெரிவித்து, தமிழ்க் கலைஞர்களைப் பெருமைப்படுத்தினார். புலித் தலையை எடுத்துத் தன் கையில் வைத்துப் புலி நடன நிகழ்ச்சியைப் பாராட்டினார்.

29.1.84 அன்று மாலை 6 மணிக்குக் குடியரசுத் தலைவர் மாளிகையின் முன்பு குடியரசுத் தலைவர் அவர்கள் முப்படை வீரர்களின் அணிவகுப்பு, கலை மற்றும் இசை நிகழ்ச்சியினை ஏற்றுக் கொண்டபின், தேசியக் கொடி இறங்கியதும் வாணவெடியுடன் குடியரசுத் தலைவர் மாளிகை, நாடாளுமன்றம் மற்றும் அனைத்துக் கட்டடங்களும் மின் விளக்குகளால் அலங்கரிக்கப்பட்டு விழா நிகழ்ச்சிகள் இனிதே முடிவுற்றன.

தமிழ்நாட்டின் சார்பில் பங்கேற்ற புலியாட்டக்கலைநிகழ்ச்சி டெல்லி மக்களிடையே அழியா மகிழ்ச்சிப் பெருக்கையும், மீண்டும் பார்க்க முடியாதா என்ற ஆவலையும்தோற்றுவித்துள்ளது. புலியாட்டக் கலைக்குழு 1.2.84 அன்று புதுடில்லியிலிருந்து புறப்பட்டு 3.2.84ல் சென்னைக்குத் திரும்பியது.

புதுடில்லியில் கலைக்குழுவினர் ரபிந்தரா ரஸ்ஸாலா முகாமில் தங்கியிருந்தபோது மாண்புமிகு தமிழக மின்துறை அமைச்சர் அவர்கள், தமிழ்நாடு இல்லத்தின் சிறப்பு ஆணையர் அவர்கள் 21.1.84 அன்றும், மாண்புமிகு தமிழ்நாடு சிறப்புப் பிரதிநிதி திரு ஜி. ஆர். எட்மண்ட் அவர்கள் 20.1.84 அன்றும் கலைக்குழுவினரைச் சந்தித்து மகிழ்வித்துச் சென்றார்கள்.

பாதுகாப்பு அமைச்சகத்தைச் சேர்ந்த அலுவலர்கள் திரு. எல். என். மேத்தா, திரு. அரோரா ஆகியோர் கலைநிகழ்ச்சிக்குப் பொறுப்பேற்றுச் சிறப்புடன் எல்லாப் பணியினையும் செய்து கொடுத்தார்கள்.

வி. சச்சிதானந்தம்
உதவி மக்கள் தொடர்பு அலுவலர்,
தலைமைச் செயலகம்.

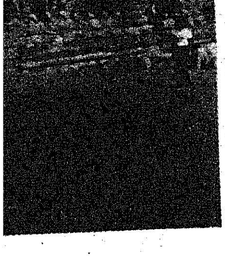

நகரியங்களுக்கு நிதியுதவி

மாமல்லபுரம், இராமேஸ்வரம், கன்னியாகுமரி ஆகிய நகரியங்களுக்கு, 1982-83-ல் கீழே குறிப்பிட்டுள்ளவாறு அடிப்படை வசதிகளைச் செய்து கொடுப்பதற்காக, 50 சதவீதக் கடன், 50 சத ? மானிய அடிப்படையில் ரூ. 58 இலட்ச நிதி உதவி அளிக்க அரசு ஆணையிட்டுள்ளது.

	ரூபாய் இலட்சம்
மாமல்லபுரம் நகரியம்	17.00
இராமேஸ்வரம் நகரியம்	22.50
கன்னியாகுமரி நகரியம்	18.50
மொத்தம்	58.00

மீண்டும் தாய்மையடையும் நிலையா ?

கவலை
வேண்டாம்

கருவை கலைத்துவிடலாம்

சட்டம் இதை அனுமதிக்கிறது

அரசு ஆஸ்பத்திரிகள் அனைத்திலும்
வைத்திய அடிப்படையில்
கருக்கலைக்கும் வசதிகள் இலவசமாக
கிடைக்கும்.

முதல் பன்னிரண்டு வாரங்களில்
கருவைக் கலைப்பது சுலபமானது;
அபாயமற்றது

இரண்டு குழந்தைகளே போதும் மூன்றாவது கர்ப்பத்தை தடுங்கள்

நினைவிருக்கட்டும் : அடிக்கடி கருக்கலைப்பு செய்து கொள்ளுவது ஆரோக்கியத்தைக் குலைக்கும். தகுந்த கருத்தடை முறையை கடைப்பிடியுங்கள்.

davp 83/2

திரு அவினாசிலிங்கம் கல்வி நிறுவனங்களின் தலைவர் திரு. தி.சு. அவினாசிலிங்கம் அவர்கள் கருத்தரங்கைத் தொடங்கி வைத்து உரையாற்றுகிறார்.

சத்துணவுடன் பள்ளிக்கல்வி:

யுனெஸ்கோ கருத்தரங்கு

அனைவருக்கும் கல்விவாய்ப்பு அளிக்கவும், கல்வித்தரம் உயரவும் செம்மையாகச் செயல்பட்டு வரும் ஐக்கிய நாடுகளின் கல்வி, விஞ்ஞான கலாசார நிறுவனம் (UNESCO) முப்பது ஆண்டுகளுக்கு முன் நடத்திய தனது பதினான்காவது அனைத்துலக நாடுகளின் கல்விக் கருத்தரங்கில், பள்ளிச் சிறுவர்களுக்கு உணவளித்தல் பற்றிச் சில பரிந்துரைகளைச் செய்திருந்தது.

அவற்றில் ஒன்று, 'சத்துணவுடன் கல்வி அளிக்கப்படுவதால் மாணவர்களுக்குக் கிடைக்கும் நன்மைகளைக் கருத்தில்கொண்டு எல்லாக் குழந்தைகளுக்கும் எவ்விதப் பாகுபாடுமின்றி உணவு வழங்கப்படவேண்டும்' என்பதாகும்.

ஐக்கிய நாட்டு நிறுவனங்கள் நீண்ட காலமாகவே பள்ளிக் கல்விக்கும், உணவு வழங்குவதிலும் தமது கவனத்தைச் செலுத்தி வந்திருக்கின்றன. யுனிசெப் (UNICEF) நிறுவனம் குழந்தைகளுக்கு உணவு வழங்குதல் பணிகளிலும், உணவு மற்றும் விவசாய நிறுவனம் (F.A.O.) சத்துணவுத் துறையிலும், அனைத்துலகநாடுகளின் சுகாதார நிறுவனம் (W.H.O.) யுனெஸ்கோ நிறுவனம் ஆகியவை சத்துணவு குறித்த தொழில் நுட்ப ஆலோசனைகளிலும் நீண்ட கால அனுபவம் கொண்டவை.

இந்நிறுவனங்கள் அனைத்தும் இணைந்து 'சத்துணவுடன் கல்வி பற்றிய கருத்தரங்கை' சத்துணவுக் கல்விப் பணிக்கெனக் கால் நூற்றாண்டிற்கும் மேல் தன்னை அர்ப்பணித்துக் கொண்டுள்ள திரு. அவினாசிலிங்கம் மனையியல் கல்லூரியில் நடத்தத் தீர்மானித்தது பொருத்தம்தானே?

இக்கருத்தரங்கு 1983 ஆம் ஆண்டு டிசம்பர் மாதம் 14-21 தேதிகளில் 26 வளரும் நாடுகளிலிருந்து வந்திருந்த 45 சிறப்பு நிபுணர்களின் பங்கேற்புடன் சிறப்பாக நடைபெற்றது.

திரு. அவினாசிலிங்கம் மனையியல் கல்லூரியின் நிறுவனர் திரு. தி.சு. அவினாசிலிங்கம் அய்யா அவர்கள் தமது வரவேற்புரையில் -பள்ளிக் கல்வியுடன் சத்துணவு மட்டுமல்லாமல் சத்துணவுக்கல்வியும் அதில் ஒரு முக்கியப் பகுதியாக இருக்கவேண்டும் என்று வலியுறுத்தினார். இக்கருத்தரங்கின் மையமாகச் சத்துணவுத் திட்டம் செயல்படும் தமிழகத்தைத் தேர்ந்தெடுத்தது மிக மிகப் பொருத்தமானது எனப் பாராட்டினார்.

இக்கருத்தரங்கின் ஒருங்கிணைப்பாளரும் யுனெஸ்கோ நிறுவன இயக்குநரின் பிரதிநிதியுமான திரு. ரிச்சர்டு லோவால்டு (Richard Loewald) தமது தொடக்க உரையில், இக்கருத்தரங்கின் நோக்கம் எப்படிச் சத்துணவின் மூலம் கல்வி பயிலுவதை ஊக்குவிக்க முடியும்என்பதுதானே தவிர ஏன் சத்துணவு வேண்டும், என்ன சத்துணவு வேண்டும் என்பது அல்ல என்று குறிப்பிட்டார்.

இக்கருத்தரங்கின் தொழில் நுட்ப ஒருங்கிணைப்பாளரும், திரு. அவினாசிலிங்கம் மனையியல் கல்லூரியின் இயக்குநருமான டாக்டர் (திருமதி) இராசம்மாள் பா. தேவதாஸ் அவர்கள் தமது தொடக்க உரையில், ''பள்ளியில் சத்துணவுத் திட்டம் கல்வி பயில்வதற்கான ஒரு தூண்டுகோல்' என்ற தலைப்பில் சத்துணவுத்திட்டம்கல்வி பயில்வதற்கு

மாண்புமிகு கல்வி அமைச்சர் திரு செ. அரங்கநாயகம் அவர்கள், கருத்தரங்கின் நினைவாக திரு ரிச்சர்டு, லோவால்டு அவர்களுக்குப் பரிசளிக்கிறார்.

உதவுவதை ஆதாரங்களுடன் தெளிவாக எடுத்துரைத்தார். இதனை ஒட்டி விவாதமும் தொடர்ந்து நடைபெற்றது.

'அணுகுமுறை, அறிவு, திறமை ஆகியவற்றின் முன்னேற்றத்திற்குப் பள்ளிச் சத்துணவின் பங்கு' என்ற தலைப்பில் பள்ளிக் கல்வியின் பல்வேறு நிலைகளுக்கும் உணவளித்தல் எப்படி நேரடியாக அல்லது மறைமுகமாகப் பயன்படுத்தமுடியும் என்பது குறித்து விவாதிக்கப்பட்டது. பொதுவாகச் சத்துணவுத் திட்டம் பள்ளியில் பயிலும் மாணவர் சேர்க்கை எண்ணிக்கையை அதிகரித்துள்ளது என்ற மேம்போக்கான சிந்தனைக்கு அப்பால் குழந்தைகளின் மிகச் சிறிய வயதில் கவனிப்பு, கல்வி பற்றிய கண்ணோட்டங்களும் ஆராயப்பட்டன.

உணவுப் பழக்கங்கள், உணவுப் பண்டங்கள் சுகாதாரம், உணவு மூலம் ஏற்படும் நோய்கள் குறித்தும், இதுவரை பள்ளிப் பாடத் திட்டத்தில் சேர்க்கப்பட்டுள்ளவைகளால் அணுகுமுறை, அறிவு, திறமை ஆகியவற்றில் ஏற்பட்டுள்ள முன்னேற்றங்கள், குழந்தைகளின் தற்போதைய எதிர்காலத் தேவைகளுக்குப் போதுமானதா என்பது குறித்தும் கருத்துப் பரிமாற்றம் மேற்கொள்ளப்பட்டது. பல்வேறு நாட்டு நிபுணர்களின் பரிசீலனைக்குப் பின் மண்டல, தேசிய, சர்வதேச அளவில் (அ) பாடத்திட்ட முன்னேற்றம், (ஆ) வழிமுறைகள் (இ) பாடநூல்கள், ஆசிரியர்களுக்கான துணை நூல்கள் பற்றிய கருத்துக்களும் வெளியிடப்பட்டன.

கருத்தரங்கின் நிறைவு நாளன்று திரு. ரிச்சர்டு லோவால்டு தனது உரையில், கருத்தரங்கில் விவாதிக்கப்பட்ட, தீர்மானிக்கப்பட்ட கருத்துகளை விரிவாக எடுத்துரைத்தார். கருத்தரங்கில் பள்ளி முன்கல்வி பெறும் வயதுள்ள குழந்தைகள், தாய்மையடைந்த நிலையிலுள்ள பெண்கள், தாய்மார்கள், ஆகிய நலிவடைந்த பிரிவினருக்குச் சமுதாயத்தின் பங்கைப் பெரிதும் வலி

கருத்தரங்கில் கலந்துகொண்ட உலக நாடுகளின் பிரதிநிதிகளுள் ஒரு பகுதியினர்.

கிடைத்துள்ள நன்மைகள்

1982-ஆம் ஆண்டு ஜூலைத் திங்களில் தொடங்கப்பட்ட முதலமைச்சர் சத்துணவுத் திட்டத்தின் பயன்களைப் பற்றிக் கண்டறிவதற்காக ஒரு விரைவு ஆய்வு, மதிப்பீடு மற்றும் செயல் முறை ஆராய்ச்சித் துறையினால் மேற்கொள்ளப்பட்டது.

இத்திட்டத்தின் முக்கிய விளைவுகளைப் பற்றி உடனடியாகத் தெரிந்து கொள்வதற்காக நடத்தப்பெற்ற ஒரு விரைவான ஆய்வு இது. திட்டம் செயல்படத் தொடங்கிய 3 மாதங்களுக்குப் பின் ஏற்பட்ட விளைவுகள் ஆய்வு செய்யப்பட்டுள்ளன.

பள்ளிக்கு வரும் மாணவ, மாணவியர்களின் எண்ணிக்கை மாற்றம்; குழந்தைகளின் உடல்நலத்தில் ஏற்பட்டுள்ள மாற்றம் ஆகியவை ஆய்வு செய்யப்பட்டன. சென்னை மாநகரம், தருமபுரி மாவட்டத்தில் சில நகராட்சிகளும், கிராமப்புற மையங்களும் ஆய்வுக்காக எடுத்துக் கொள்ளப்பட்டன. இந்த ஆய்வில் கண்டறியப்பட்ட முக்கியமான முடிவுகள் வருமாறு:

உடல் நலத்தில் மாற்றங்கள் :

ஆய்வில் தொடர்பு கொள்ளப்பட்ட 2 வயதிலிருந்து 4 வயதிற்குட்பட்ட குழந்தைகளில் 87.8 சதவீதத்தினருக்கு எடை கூடியுள்ளது. பள்ளிச் சிறுவர்களில் 90.2 சதவீதத்தினருக்கு எடை கூடியுள்ளது.

வயதிற்குரிய எடை என்ற அளவுகோலின்படி ஊட்டச்சத்துக் குறைந்த குழந்தைகளாகக் கருதப்படுபவர்களின் எண்ணிக்கை கணிசமாகக் குறைந்து காணப்பட்டது. ஊட்டச்சத்துக் குறைவாக இருப்பதாகக் கருதப்படும் குழந்தைகளின் சதவிகிதமும் 34லிருந்து 30 ஆகக் குறைந்துள்ளது.

சோகை நோய் 18.4 சதவிகிதத்திலிருந்து 11 சதவிகிதமாகக் குறைந்துள்ளது.

பள்ளி வருகையில் மாற்றங்கள்

1982-ஆம் ஆண்டு ஜூலை, ஆகஸ்டு, செப்டம்பர் ஆகிய 3 மாதங்களுக்கான சராசரிப் பதிவு 10 சதவீதம் உயர்ந்துள்ளது. 1980-81ல் 1.9 சதவீதமும், 1979-80ல் 1.7 சதவீதமும், 1978-79ல் 2.3 சதவீதமும் இருந்தது.

1982-ஆம் ஆண்டு ஜூலை, ஆகஸ்டு, செப்டம்பர் மாதங்களில் பள்ளியின் வருகை முந்தைய ஆண்டைவிட 33 சதவிகிதம் கூடியுள்ளது. குறிப்பாகச் சிறுவர்களின் எண்ணிக்கை 31.25 சதவிகிதமாகவும், சிறுமியர்களின் எண்ணிக்கை 35 சதவிகிதமாகவும் உயர்ந்துள்ளன.

பதிவு செய்யப்பட்ட பள்ளிக் குழந்தைகளில் தினசரி வருகை தருவோரின் எண்ணிக்கை கணிசமாக உயர்ந்துள்ளது. 1981ல் 62 சதவீதமாக இருந்தது 71.46 சதவீதமாக உயர்ந்துள்ளது. ஆகவே பள்ளிகளில் பதிவு செய்தபின் படிப்பைப் பாதியிலே விட்டுவிடுபவர்களின் எண்ணிக்கை குறைந்துள்ளது.

யுறுத்தும் வண்ணம் கருத்தரங்கின் முடிவுகள் எடுக்கப்பட்டதாகத் தெரிவித்தார்.

விழாவின் நிறைவு நாளன்று வரவேற்புரை நிகழ்த்திய கருத்தரங்கின் தொழில் நுட்ப ஒருங்கிணைப்பாளரான டாக்டர் (திருமதி) இராசம்மாள் பா. தேவதாஸ் அவர்கள், பாரிசில் திரு. ரிச்சர்டு லோவால்டு மற்றும் அவர் சகாக்களும், இந்தியாவில் தாமும் தம் சகாக்களும் மூன்றாண்டுகளாகப் பெரும் முயற்சி எடுத்துச் செயல்பட்டதற்குத் தகுந்த பலன் கிடைத்திருப்பதாகக் குறிப்பிட்டார்.

''சமுதாயத்தின் பின்தங்கிய நிலையிலுள்ள குழந்தைகளுக்குத் தமிழகத்தின் மாண்புமிகு முதலமைச்சர் அவர்களின் மதிய உணவுத் திட்டம் முன்னோடியாக விளங்குவதால், தமிழகம் யுனெஸ்கோ கருத்தரங்கின் மையமாகத் தேர்ந்தெடுக்கப்பட்டதற்குப் பெருமை கொள்கிறது'' என்று தமது மகிழ்வினைத் தெரிவித்தார்.

மாண்புமிகு தமிழக முதல்வர் டாக்டர். எம். ஜி. ராமச்சந்திரன் அவர்கள் துவக்கியுள்ள குழந்தைகளுக்கான மாபெரும் மதிய சத்துணவுத் திட்டம் ஈடு இணையற்றது என்று புகழாரம் சூட்டி, அதன் காரணமாகவே பள்ளிக் கல்வி குறித்த உலகப் படத்தில் தமிழகம் ஒரு சிறப்பான இடத்தையும் பெற்றுள்ளது என்றும், சத்துணவுக்கெனத் தனி அமைச்சர் கொண்ட சிறப்பு தமிழகத்திற்கு மட்டுமே என்றும் கூறிய டாக்டர் இராசம்மாள் பா. தேவதாஸ் அவர்கள், கருத்தரங்கு சிறப்பாக நறைபெற உதவிய அனைவருக்கும் தமது நன்றியைத் தெரிவித்துக்கொண்டார்.

கருத்தரங்கை நிறைவு செய்து மாண்புமிகு தமிழகக் கல்வி அமைச்சர் திரு செ. அரங்கநாயகம் அவர்கள் ஆற்றிய உரையில், ''இந்தியாவில் போதிய அளவு ஆசிரியர்கள் அல்லது பள்ளிகள் இல்லை என்ற பிரச்னை கிடையாது; ஆனால் கற்பதற்கு ஆர்வமுடைய குழந்தைகள் பள்ளியில் சேர்வதுதான் பிரச்னை'' எனக் குறிப்பிட்டார். ''பள்ளிக்குக் குழந்தைகளைச் செல்லத் தூண்டியதும், தொடர்ந்து கல்வி பயிலும் குழந்தைகளின் எதிர்கால வாழ்விற்குத் தகுந்த அடித்தளத்தை ஏற்படுத்தியதும்தான் தமிழக முதல்வரின் சத்துணவுத் திட்டத்தின் மூலம் கிடைத்த மிகப் பெரிய நன்மைகளாகும்'' என்று அவர் சுட்டிக்காட்டினார்.

யுனெஸ்கோவின் திட்ட நிபுணர் திரு எப். பி. நல்லதம்பியின் நன்றியுரையுடன் கருத்தரங்கு முடிவடைந்தது.

—பார்வையாளன்

நன்றி : விஞ்ஞானச் சுடர்
ஜனவரி, 1984

அனைத்து சாலைகளும் அஞ்சலகத்தை நோக்கியே!

உங்கள் பணத்தை 6 ஆண்டுகளில் இரட்டிப்பாக்குங்கள்

தேசீய சேமிப்புப் பத்திரம்

6-வது வெளியீட்டில் முதலீடு செய்யுங்கள்

ஒவ்வொரு ரூ.100/-ம் ரூ.201-50 ஆக பெருகுகிறது

உங்கள் பணத்திற்கு நல்ல வட்டியும் பாதுகாப்பும் அளிக்கிறது. இப்பத்திரம் ரூ.10, 50, 100, 500, 1000, 5000 மதிப்பில் கிடைக்கும். முதலுக்கும், வட்டிக்கும் வருமான வரி சலுகை உண்டு!

அயல் நாட்டில் வாழும் இந்தியர்களுக்கு 13% வட்டி அளிக்கிறோம்!

தொடர்பு கொள்க :
இயக்குநர்,
சிறு சேமிப்புத் துறை,
143, அண்ணா சாலை, சென்னை-600 002
அல்லது அருகிலுள்ள அஞ்சலகங்கள்.

DIPR-509/83-EP

அரிய கலைஞருக்கு அரசு அஞ்சலி

பரதநாட்டிய மேதை, அபிநய அரசி எனப் பலவாறு போற்றிப் புகழப்பெற்ற திருமதி டி. பால சரஸ்வதி 9-2-84 அன்று சென்னையில் இயற்கை எய்தி னார்.

இத்துயரச் செய்தியறிந்ததும் மாண்புமிகு செய்தி-அறநிலையத் துறை அமைச்சர் திரு. இராம. வீரப்பன் அவர்கள், கீழ்ப்பாக் கத்தில் உள்ள பரதநாட்டிய மேதையின் இல்லத்துக்குச்சென்று மாண்புமிகு முதல்வர் டாக்டர் எம். ஜி. ஆர். அவர்கள் சார்பி லும், தமிழக அரசின் சார்பிலும், தன் சார்பிலும் மலர் அஞ்சலி செலுத்தினார்.

மாண்புமிகு பிரதமர் திருமதி இந்திராகாந்தி அவர்களின் சார்பிலும் திருமதி பாலசரஸ்வதி யின் உடல்மீது மலர் வளையம் வைக்கப்பட்டது.

மாண்புமிகு சட்டப் பேரவைத் தலைவர் திரு க. இராசாராம், வீணை வித்துவான் திரு எஸ் பாலசந்தர், பரதநாட்டியக்கலை ஞர் செல்வி பத்மா சுப்பிரமணி யம் ஆகியோர் திருமதி பால சரஸ்வதி மரணத்துக்கு இரங்கல் தெரிவித்துள்ளனர்.

நாட்டியமேதை திருமதி ருக்மணி அருண்டேல், கர்நாடக இசை மேதைகள் திருமதி எம் எஸ். சுப்புலட்சுமி, திருமதி டி. கே. பட்டம்மாள், திரு டி. கே. ஜெயராமன், நடிகைகள் திருமதி பத்மினி, திருமதி வைஜயந்தி மாலா ஆகியோர் திருமதி பால சரஸ்வதியின் இல்லத்துக்குச் சென்று மலர் அஞ்சலி செலுத்தி னார்கள்.

வாழ்க்கைக் குறிப்பு

திருமதி. பாலசரஸ்வதி 1918-ஆம் ஆண்டு மே மாதம் 13ஆம் தேதி பிறந்தார். 4-வது வயதில் நாட்டியமாடத் தொடங்கிய அவர், தமது 7வது வயதில் நாட்டிய அரங்கேற்றம் செய்தார். அவர் பத்து வயதடைந்ததும் மயிலாப்பூர் கௌரி அம்மாள், சின்னையா நாயுடு ஆகியோரி டம் அபிநயம் கற்றார். பின்னர் லட்சுமி நாராயண சாஸ்திரி யிடம் குச்சுபிடி நடனம் பயின் றார். அத்துடன் அவர் இசை யும் பயின்று வந்தார். உலகின் பல பகுதிகளில் அவர் நாட்டிய நிகழ்ச்சிகளை நடத்தியிருக் கிறார்.

தாய்லாந்து மொழியில் இராமாயணம்

சென்னைப் பல்கலைக்கழகத் தமிழ் இலக்கியத் துறையின் சார்பில் 2.2.1984ஆம் நாள் நடைபெற்ற ஒரு சிறப்புக் கூட்டத்தில் தாய்லாந்து நாட்டின் தலைநகராகிய பாங்காக்கில் உள்ள சில்பக்ரான் பல்கலைக் கழகத்தில் கிழக்கியல் மொழிகளின் துறையில் பணிபுரியும் பேராசிரியர் டாக்டர் சிர்பத் பிரபன் வித்யா, ஆய்வாளர்களிடையே ஒரு சிறப்புரை நிகழ்த்தினார்.

அப்பொழுது அவர், தாய்லாந்துக்கும் தமிழ்நாட்டிற்கும் இடையே பழங்காலத்திலேயே கலை, பண்பாட்டு உறவுகள் ஏற்பட்டு இருந்தமைக்கான சான்றுகள் நிரம்ப இருக்கின்றன என்று குறிப்பிட்டார்.

தமிழில் உள்ள கலைக்களஞ்சியத்திலேயே தாய்லாந்து பற்றிய கட்டுரையில் இது பற்றிய குறிப்புகளுக்கு இடையே சிறந்ததொரு செய்தியும் உள்ளது. அது வருமாறு: "தென்னிந்தியாவிலிருந்து இங்கு வந்திருக்கின்ற வாணிகச் சங்கத்தை குறிப்பதும், கி.பி.8ஆம் நூற்றாண்டைச் சேர்ந்ததுமான ஒரு தமிழ்க் கல்வெட்டு காணப்படுகிறது." மறைந்த பேராசிரியர் டாக்டர் தெ.பொ.மீ. 'சையசையாம்பிய திருப்பாவை-திருவெம்பாவை' என்றே ஒருநூலும் எழுதியுள்ளார்.

மேற்குறிப்பிட்ட தாய்லாந்து அறிஞர் ஒரு புதிய செய்தியையும் வெளியிட்டார். அது தாய்லாந்து மொழியில் உள்ள இராமாயணத்தில் தமிழ் இராமாயணம் ஆகிய கம்ப இராமாயணத்தின் செல்வாக்கு நிரம்ப இருக்கிறது என்பது ஆகும்.

எடுத்துக்காட்டாக, கலைக்கோட்டு முனிவர் (ருஷ்ய சிருங்க முனி) பற்றிய குறிப்பு வால்மீகி இராமாயணத்தில் இல்லை. ஆனால் கம்ப இராமாயணத்தில் தான் இருக்கிறது. அதன் செல்வாக்கு காரணமாகத் தாய் இராமாயணத்திலும் அக்குறிப்பு உள்ளது என்றார்.

கம்பராமாயணத்தில் ஆங்கில மொழி பெயர்ப்பு கிடைத்தால் இதுபோன்ற இன்னும் பல குறிப்புகளை அடையாளம் கண்டு கொள்ளலாம் என்றும் தெரிவித்தார். எடுத்துக்காட்டாக, மயில் இராவணன் கதை தாய் மொழியில் உள்ளது என்றார்.

—டாக்டர் ந. சஞ்சீவி

திருமதி பாலசரஸ்வதி பிரபல வீணை வித்துவான் வீணை தனம்மாளின் பேத்தி. நாட்டியத்தைக் கண்ணியக் குறைவாக நினைத்த ஒரு காலத்தில் அதற்குப் பெருமை தேடித்தந்த இவர், மேல் நாடுகளில் முதன் முதலாகப் பரத நாட்டியத்தின் சிறப்பை உணர்த்தினார். 'சங்கீத கலாநிதி' என்ற பட்டம் பெற்ற இவருக்கு மத்திய அரசு பத்மஸ்ரீ என்ற விருது வழங்கிச் சிறப்பித்துள்ளது.

திருமதி பாலசரஸ்வதியின் தாயார் ஜெயம்மாள் சிறந்த பாடகர். தஞ்சை பாப்பம்மாள், ருக்மிணி ஆகியோரிடம் இசைப் பயிற்சியும், நாட்டியப் பயிற்சியும் பெற்றவர். புகழ்பெற்ற கந்தப்ப பிள்ளையிடம் தமது நான்காவது வயதில் பாலசரஸ்வதி நாட்டியப் பயிற்சி பெற்றார்.

1961-இல் ஜப்பானில் டோக்கியோவில் இவருடைய நாட்டிய நிகழ்ச்சி நடைபெற்றது. அயல் நாடுகளில் இவர் நடத்திய முதல் நாட்டிய நிகழ்ச்சி இதுதான். பின்னர் 1962-ல் சான்பிரான் சிஸ்கோவிலும், 1963-ல் எடின்பரோவிலும் இவருடைய நாட்டிய நிகழ்ச்சிகள் நடைபெற்றன. இந்தியாவின் தலைசிறந்த நாட்டியக் கலைஞர் என்னும் பெயரை அயல் நாடுகளில் இவர் பெற்றார்.

1963 முதல்ஒவ்வொரு ஆண்டும் அவர் தொடர்ந்து அமெரிக்கா சென்று சான்பிரான்சிஸ்கோவில் உள்ள கோடை காலப் பரத நாட்டியப் பயிற்சிப் பள்ளியில் நாட்டியம் கற்றுக் கொடுத்து வந்தார். அத்துடன் கீழைநாட்டுக் கலைகளுக்கான அமெரிக்க சங்கத்தின் சார்பில் நாட்டிய நிகழ்ச்சிகளையும் நடத்தி வந்தார்.

சென்னை சங்கீத வித்வத் சபை இசை விழாவில் ஆண்டு தோறும் இவருடைய நாட்டிய நிகழ்ச்சிகள் தொடர்ந்து நடைபெற்று வந்தன. 1973-ல் 'சங்கீத கலாநிதி' என்னும் பட்டத்தை சங்கீத வித்வத் சபை இவருக்கு வழங்கியது. இந்தியன் பைன் ஆர்ட்ஸ் சங்கம், 'சங்கீத கலா சிகாமணி' என்ற பட்டத்தை அளித்தது. இவரைப்பற்றிசத்திய ஜித்ரே ஒரு திரைப்படம் தயாரித்துள்ளார். 'பரத நாட்டியம்' என்னும் தலைப்பில் இவர் ஒரு நூல் எழுதியுள்ளார். இவரது கணவர் திரு சண்முகம், கடந்த 20 ஆண்டுகளுக்கு முன்பே காலமாகி விட்டார்.

பாலசரஸ்வதியின் சகோதரர்களில் டி. விஸ்வநாதன் புல்லாங்குழல் இசை வல்லுநர். இன்னொருவர் டி. ரங்கநாதன் மிருதங்க வித்வான். இவரது புதல்வி லட்சுமி நாட்டியக் கலைஞர்.

மாண்புமிகு பிரதமர் இரங்கல்

மாண்புமிகு பிரதமர் திருமதி இந்திராகாந்தி அவர்கள் இரங்கல் செய்தி ஒன்றை அனுப்பியுள்ளார். அதில் அவர் குறிப்பிட்டுள்ளதாவது:

"மறைந்த நாட்டிய மேதை பாலசரஸ்வதி நமது தேசிய மற்றும் கலாசார பாரம்பரியத்தின் மொத்த உருவம். அவர் பரத நாட்டியத்தின் தலைசிறந்த மேதைகள் என்ற வரிசையில் முக்கியமான ஒரு இடத்தை வகித்தவர்.

"பரத நாட்டியக் கலையில் தனக்கென ஒப்பற்ற மங்காத புகழைத் தேடிக் கொண்டவர் பாலசரஸ்வதி. அவருடைய கலையில் அழகு, நளினம் ஆகியவை மிளிர்வதைத் துல்லியமாகக் காணலாம்.

"பாலசரஸ்வதியுடன்எனக்குப் பல ஆண்டுகள் நட்பு உண்டு. அவருடைய மறைவு கலை உலகத்துக்கே பெருத்த நஷ்டம். அவர் மறைந்துவிட்டாலும் அவருடைய நிகரற்ற உன்னத கலை அனைவருடைய மனத்திலும் நீங்காத இடத்தைப் பெற்றுவிட்டது".

மேதகு ஆளுநர் இரங்கல்

மேதகு ஆளுநர் திரு எஸ்.எல். குரானா அவர்கள் தமது இரங்கல் செய்தியில் குறிப்பிட்டுள்ளதாவது:

'பாலசரஸ்வதியின் மறைவினால் சாஸ்திரீய பரத நாட்டியத்திற்கு மட்டும் இழப்பல்ல. இந்தியாவின் நுண்கலை அனைத்திற்குமே ஒரு பேரிழப்பு ஆகும்.'

நல்லுறவுக்குப் பரிசு

தொழிலாளர் நலத் துறையின் சார்பில், தொழில் நல்லுறவுப் பரிசுகள் வழங்கும் விழா 24.1.84 அன்று சென்னை இராஜாஜி மண்டபத்தில் நடந்தது.

1981ஆம் ஆண்டிற்குரிய தொழிற்சாலைப் பாதுகாப்பு மற்றும் தொழில் நல்லுறவு ஆகியவற்றில் சிறந்த தொழிற்சாலை, தொழிற்சங்கம், தொழிலாளர்கள் ஆகியோருக்கு விழாவில் பரிசுகள் வழங்கப்பட்டன.

மாண்புமிகு தொழிலாளர் நலத் துறை அமைச்சர் திரு எஸ். இராகவானந்தம் அவர்கள் விழாவுக்குத் தலைமை வகித்துப் பேசுகையில்:

''தமிழ்நாட்டில் தொழில் பெருக, தொழில் உறவு வளர தொழிலதிபர்கள், தொழிற்சங்கப் பிரதிநிதிகள் நேர்மையாக நடந்து கொள்ள வேண்டும். இரு தரப்பினரும் வன்முறையில் ஈடுபடக்கூடாது.

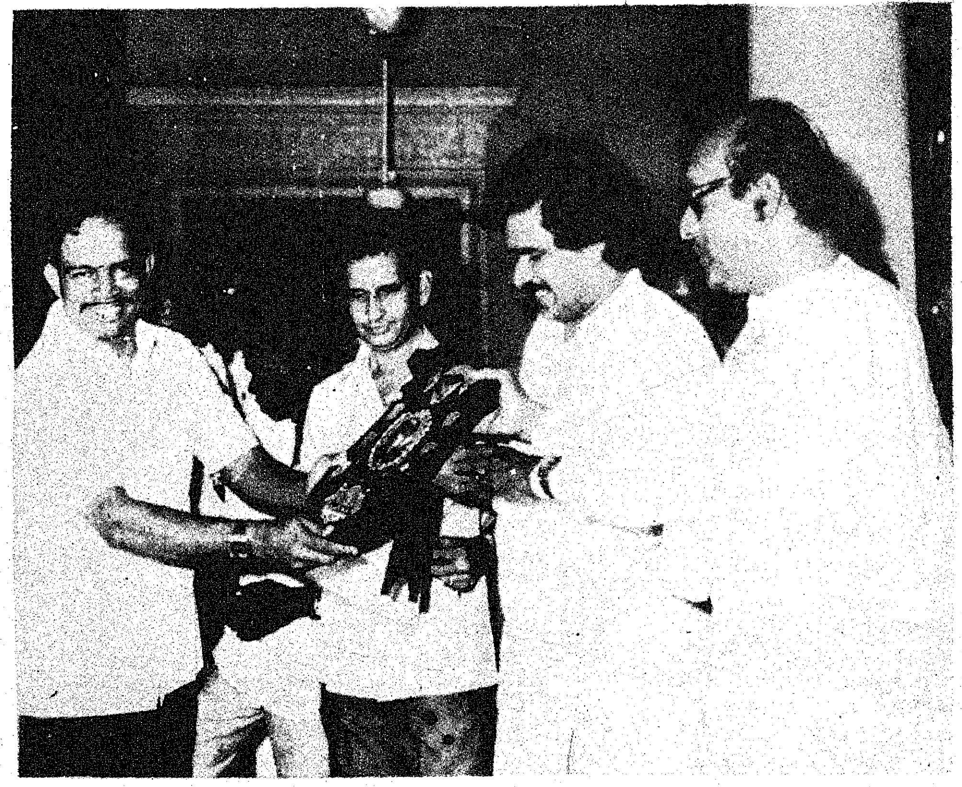

''தொழில் உற்பத்தி பாதிக்காத வகையில் தொழிற்சங்கங்கள் பேச்சு வார்த்தை, தன்னிச்சையாக மத்தியஸ்தம் ஆகியவற்றின் மூலம் கோரிக்கைகளை நிறைவேற்றிக் கொள்ள வேண்டும்''.

மாண்புமிகு தொழில் அமைச்சர் திரு எஸ். திருநாவுக்கரசு அவர்கள், சிறந்த நிறுவனங்கள் தொழிலாளர்ளுக்குப் பரிசுகள் வழங்கிப் பேசுகையில் குறிப்பிட்டார்:

தமிழ்நாட்டில் தொழில் தொடங்குவதற்குத் தேவையான தொழில் அமைதி நிலைமையைக் காப்பாற்ற வேண்டும்.

''தமிழ்நாட்டில் சிறு தொழில் தனியார்-கூட்டுறவுத் தொழில்களுக்கு மானியம் கொடுத்து தொழில் வளர்ச்சி பெரிய அளவில் ஏற்படுத்தப்பட்டு வருகிறது. உற்பத்தி பாதிக்கப்படாமல் பிரச்சினைகளைத் தொழிலாளர்கள் பேசித் தீர்க்க ஒத்துழைப்புத் தரவேண்டும்.''

பரிசளிப்பு திட்டம் என்றால் என்ன?

தமிழ்நாட்டில் தொழில் வளம் பெருக வேலையளிப்பவருக்கும், தொழிலாளர்களுக்குமிடையே தொழிலமைதி நிலவுவது முதல் தேவையாகும் என்று அரசு கருதுகிறது. தொழில் நல்லுறவும், தொடர்ச்சியான அமைதியும் அவற்றால் ஏற்படும் தடையில்லாத உற்பத்தியும் தொழிலாளர்களுக்கு மட்டுமல்ல, தொழில் மற்றும் அரசு ஆகியவர்களுக்கும் கூடச் சந்தேகமில்லாமல் நன்மை விளைக்கும் திறன் படைத்தவையாகும். இதை அரசு உணர்ந்துள்ளது.

வேலை அளிப்பவர்களும், தொழிற் சங்கங்களும் மேலே சொன்ன இலக்கை அடைய உதவுகின்றனர் என்ற உண்மையை அங்கீகரிக்க இவ்வரசு எண்ணியது. ஆகவே, மாநில தொழிலாளர் ஆலோசனைக் குழு பரிந்துரைத்தபடி தொழிலாளர்களும், தொழிலும் செழிக்கும் வகையில் தொடர்ந்த தொழில் அமைதிக்கும், தடையில்லாத உற்பத்திக்கும் காரணமாக இருக்கும் நிர்வாகம் மற்றும் தொழிற்சங்கங்கள் ஆகியவற்றிற்கும் ஒரு பரி

கல்பாக்கம் மின்சார உற்பத்தி அதிகரிப்பு

கல்பாக்கம் யூனிட்டின் முதல் பிரிவு 150 மெகாவாட் மின்சாரத்தை உற்பத்தி செய்வதுடன் திருப்திகரமாகச் செயல்பட்டு வருகிறது. இந்நிலையை அடைவதற்குமுன் பல்வேறு முறையான சோதனைகள் செவ்வனே மேற்கொள்ளப்பட்டன.

23.7.'83 முதல் இப்பிரிவு உற்பத்தியைத் தொடங்கியதிலிருந்து இதுவரை 60 மில்லியன் யூனிட்டுகள் உற்பத்தி செய்துள்ளது. இவற்றில் 45 மில்லியன் நிலையத்தின் தேவைக்குப் பயன்படுத்தப்பட்டது. இந்த நிலை சிலகாலம் வரை தொடர்ந்து நீடிக்கும். மற்ற சோதனைகள் விரைவில் மேற்கொள்ளப்படும்.

சுளிப்புத் திட்டத்தை அரசு ஏற்படுத்தியுள்ளது.

இத்திட்டத்தின்கீழ் முதல் பரிசு பெறுபவர்களுக்குச் சுழற் கேடயமும், நிரந்தரமாக வைத்துக்கொள்ளக்கூடிய மற்றொரு கேடயமும், அதனுடன் ஒரு சான்றிதழும் பரிசாக வழங்கப்படுகிறது. இரண்டாம் பரிசு பெறுபவர்களுக்குச் சான்றிதழ் வழங்கப்படுகிறது. பரிசுக்குரிய தொழில் நிறுவனங்களும், தொழிற் சங்கமும் தொழிலாளர்களின் எண்ணிக்கையின் அடிப்படையில் பின்வருமாறுபிரிக்கப்பட்டுள்ளன:

100 அல்லது அதற்குக் குறைவான தொழிலாளர்கள் உள்ள நிறுவனங்கள் மற்றும் 100 அதற்குக் குறைவான உறுப்பினர்கள் கொண்ட தொழிற் சங்கங்கள்.

101 முதல் 500 வரையில் தொழிலாளர்கள் உள்ள நிறுவனங்கள் மற்றும் 101 முதல் 500 வரையில் உறுப்பினர்கள் கொண்ட தொழிற்சங்கங்கள்.

501 முதல் 1000 வரையில் தொழிலாளர்கள் உள்ள நிறுவனங்கள் மற்றும் 501 முதல் 1000 வரையில் உறுப்பினர்கள் கொண்ட தொழிற் சங்கங்கள்.

1000க்கும் மேலான தொழிலாளர்கள் உள்ள நிறுவனங்கள் மற்றும் 1000க்கும்அதிகமான உறுப்பினர்கள் கொண்ட தொழிற் சங்கங்கள்.

இத்திட்டத்தின்கீழ் பரிசு பெறுபவர்களைத் தேர்ந்தெடுக்க அரசு ஒரு உயர் மட்டக் குழுவையும் நியமித்துள்ளது. இதில் ஓய்வு பெற்ற உயர்நீதிமன்ற நீதிபதியின் தலைமையின்கீழ், தொழிலாளர்கள் மற்றும் வேலையளிப்பவர்களின் பிரதிநிதிகள் பணியாற்றுகிறார்கள். 1978ஆம் ஆண்டு முதல் இத்திட்டம் அமலில் உள்ளது. 1978, 1979 மற்றும் 1980 ஆண்டுகளுக்கான பரிசுகள் வழங்கப்பட்டுள்ளன.

மாநில சிரம்வீர் பரிசுத் திட்டம்

'பிரிவு—ஏ': உற்பத்திச்செலவு மற்றும் உற்பத்தி நேரத்தைக் குறைக்கும் பயனுள்ள கருத்துக்களுக்கும் இதன்மூலம் அந்நியச் செலாவணியை மிச்சப்படுத்தும் ஆலோசனைகட்கும் ரூ.1000 ரொக்கப் பரிசுகள் வழங்கப்படுகின்றன.

'பிரிவு-பி': உற்பத்தி நேரம் மற்றும் உழைப்பின் கடுமையைக் குறைத்து வேலையை எளிதாக்கும் யோசனைகட்கு ரூ. 500- ரொக்கப் பரிசுகள் வழங்கப்படுகின்றன.

'பிரிவு-சி': உற்பத்தி முறை மாற்றம், உற்பத்தித்திறனை அதிகரித்தல் போன்ற யோசனைகட்கு ரூ. 250 பரிசுகள் தரப்படுகின்றன.

தொழிற்சாலைகளில் பாதுகாப்புக்கான மாநிலப் பரிசு

தமிழ்நாட்டில் பத்தாயிரத்துக்கும் மேற்பட்ட தொழிற்சாலைகள் தொழிற்சாலைச் சட்டத்தின் கீழ் பதிவு செய்யப்பட்டு இயங்கி வருகின்றன. அவற்றிடையே விபத்துக்களைத் தடுப்பதற்கும், பாதுகாப்பு அமைப்புகளைப் பெருக்குவதற்கும் மாநிலப் பாதுகாப்புப் பரிசுகள் தமிழக அரசால் ஒவ்வொரு ஆண்டும் கொடுக்கப்பட்டு வருகின்றன. தொழிற்சாலைகள் மூன்று பிரிவாகப் பிரிக்கப்பட்டுள்ளன.

பிரிவு 'ஏ' : பத்து இலட்ச மனித மணி நேரத்திற்கு மேல் வேலை செய்யும் தொழிற்சாலைகள்.

பிரிவு 'பி' : ஐந்து முதல் பத்து இலட்ச மனித மணி நேர வேலை செய்யும் தொழிற்சாலைகள்.

பிரிவு 'சி' : இரண்டு முதல் ஐந்து இலட்சம் மனித மணி நேரம் வேலை செய்யும்தொழிற்சாலைகள்.

தொழிற்சாலைகள் மேலும் பத்துப் பிரிவுகளாகப் பிரிக்கப்பட்டு ஒவ்வொரு பிரிவிற்கும் பரிசுகள் வழங்கப்படுகின்றன. பொது பாதுகாப்புப் பரிசுத் திட்டத்தின்கீழ்மூன்று திட்டங்கள் உள்ளன:

1. விபத்து நிகழ் விகிதத்தின் விழுக்காட்டின் உயர்ந்த குறிப்பு.

2. மிகக் குறைந்த விபத்து நிகழ் விகிதம்.

3. விபத்து இல்லா மிகவும் நீண்ட காலப் பிரிவு.

முதல் திட்டத்தின்கீழ் பரிசு பெறும் தொழிற்சாலைகளுக்குச் சுழற் கேடயங்கள் வழங்கப்படுகின்றன. இரண்டாவது திட்டத்தின்கீழ், பரிசு பெறும் தொழிற்சாலைகளுக்குச் சுழற்கேடயம் மற்றும் ரொக்கப்பரிசுகள் வழங்கப்படுகின்றன. மூன்றாவது திட்டத்தின்கீழ் பரிசுபெறும் தொழிற்சாலைகளுக்கு ரொக்கப்பரிசுகள் மட்டும் வழங்கப்படுகின்றன. ரொக்கப் பரிசு பிரிவு தொழிற்சாலைகட்கு ரூ.1,000ம், பிரிவு-பி' தொழிற்சாலைகட்கு ரூ.500ம், 'பிரிவு-சி' தொழிற்சாலைகட்கு ரூ. 250ம் முறையே வழங்கப்படுகின்றன.

இரண்டாம், மூன்றாம் பரிசு பெறும் தொழிற்சாலைகளுக்குச் சான்றிதழ்கள் மட்டும் வழங்கப்படுகின்றன.

விண்ணபத்திற்கான கட்டணம் ரூ. 15 மட்டும் வசூலிக்கப்படுகின்றது. எல்லாத் தொழிற்சாலைகளிலிருந்தும் பெறப்பட்ட விண்ணப்பங்களைப் பரிசீலனை செய்யச் சிறப்புக் குழு ஒன்று அமைக்கப்பட்டு, பரிசுபெறும் தொழிற்சாலைகள் தேர்ந்தெடுக்கப்படுகின்றன. இக்குழுவில் தொழிற்சாலை நிர்வாகத்தைச் சேர்ந்த பிரதிநிதிகளும், அரசுத் தரப்புப் பிரதிநிதிகளும் பங்கு பெற்று, பரிசு பெறும் தொழிற்சாலைகளைத் தேர்ந்தெடுக்கிறார்கள்.

—பி.வி.ஜி.

ஆசிரியரும் வெளியிடுபவரும் : தமிழ்நாடு அரசு செய்தி மக்கள் தொடர்பு இயக்குநர், சென்னை.
அரசினர் தோட்டம் தமிழரசு அச்சகத்தில் அச்சிடப்பட்டது.
முகவரி : தமிழரசு அலுவலகம், அரசினர் தோட்டம், சென்னை-600 002.

ன்னைக் கவரும் கைத்தறித் துணிகள்
ண்ண வண்ண பட்டுச் சேலைகள் ஆடவர்
ளிர் அனைவரும் விரும்பும் அருமை
ுமை இழையும் ஆடைகள் ஆயிரம்
கைகள்···அழகார்ந்த ரகங்கள்
னைத்தும் உண்டு !
கோ-ஆப்டெக்ஸ்
கைத்தறி

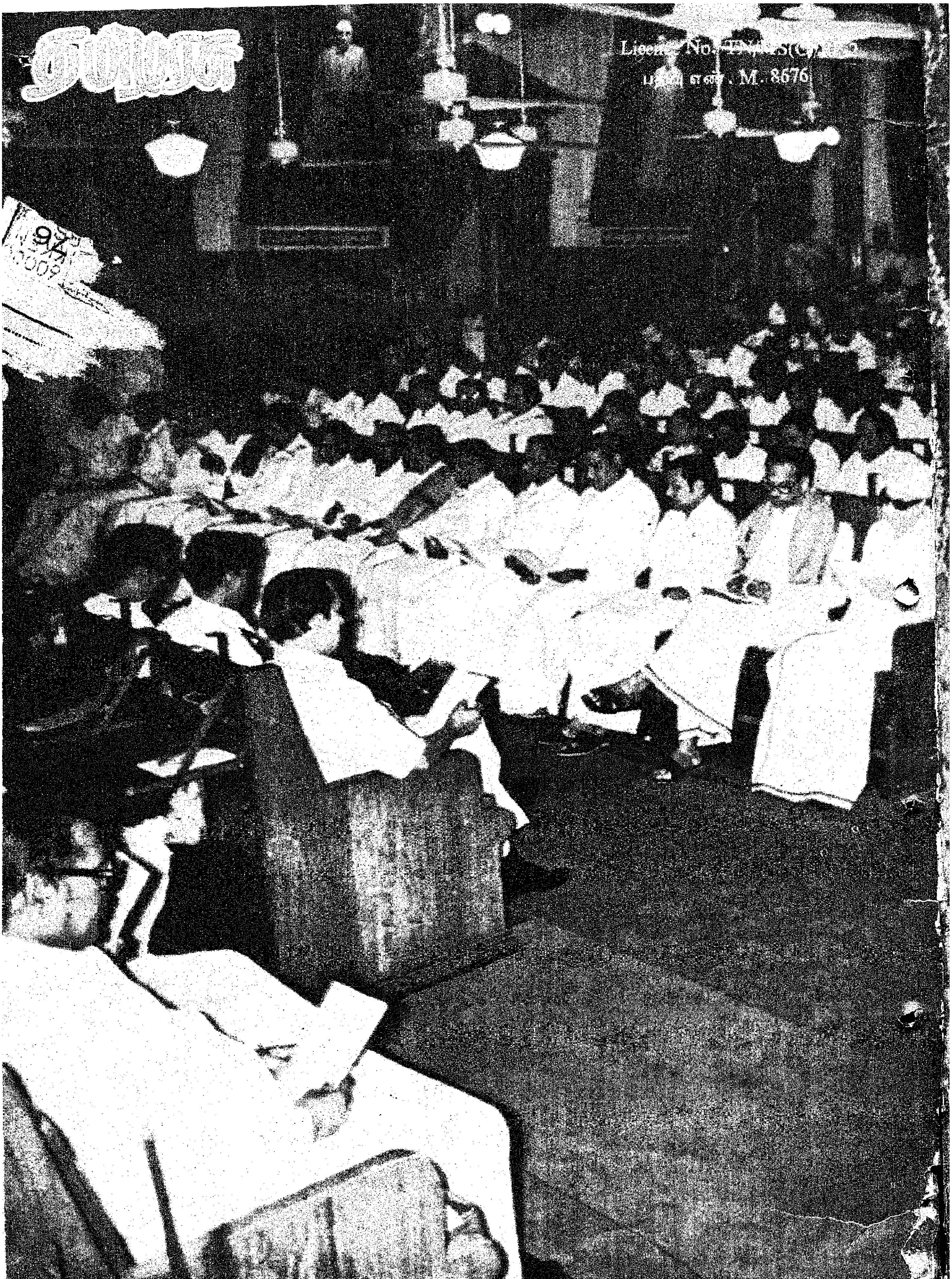

Licence No. [illegible]
பதிவு எண். M. 8676